ED. UNICA

Anno 106 Numero 247

L. 150 (spedizione in abbon. post. Gr. 1/70) Abbon. Italia (c.c.p. 2/1760) - anno L. 40.000 semestre 21.000, trimestre 11.000. Estero: anno L. 80.000, - semestre 40.500, trimestre 15.750

REDAZIONE, AMMINISTRAZIONE, TIPOGRAFIA: 10126 TORINO, VIA MARENCO 32 Centralino telefonico autom. 65.68 - Telex 21.121

STAMPA SERA
del lunedì

Lunedì 4 Novembre 1974

PUBLIKOMPASS S.p.A.

Il giornale si riserva in ogni caso il diritto di rifiutare qualsiasi inserzione.

Pubblicità: L. 95.000 a modulo (mm. 42x45) - Tariffa festiva, per posizione e data (dove indicata in parentesi) (1. 78.000 a mod.) - Occas. L. 71.000 (85.000 a mod.) - Ricerche pers. L. 68.000 (82.000 a mod. - Cinem. e Lez. L. 1800 (1900 il mm). - Necrologi L. 1200 p. p., min. L. 1900 p. p. - Echi L. 2.500 la linea - Economici: vedi tariffe Conto arretrati L. 300 - Estero (spedizione aerea *): *Australia ca. 80; Austria sc. 8; Belgio fr. 15; *Brasile cr. 6; *Canada ca. 80; *Cipro mils. 120; *Danimarca kr. 5; *Egitto pt. 22; *Etiopia D.E. 1,20; Finlandia Fmk. 1,75; Francia fr. 2; Germania D.M. 1,20; *Grecia dr. 14; *Inghilterra p. 16; Iran rls. 40; *Irlanda L. 2; Jugoslavia din. 7; *Libano L.L. 150; *Libia pia 12; Lussemburgo F.B. 14; *Malta cn. 0,3; *Messico p. 7; *Norvegia kr. 2,50; *Olanda fl. 1,20; *Portogallo esc. 10; *Somalia sh. ...; *Spagna ptas 25; *Sud Africa cent 0,40; *Svezia kr. 2; Svizzera fr. 1,20; Svizzera Tessin fr. 1,10; *Tunisia f.t. 2; *USA cn. 80; *Venezuela Bs. 2,25; *Zaire Mk. ...

FORZE ARMATE

Solo adesso ne scopriamo i problemi

Roma, 3 novembre.

Scopriamo i «problemi» quando diventano esplosivi: la scuola, perché in ogni ordine dà una preparazione sempre più scarsa; la sanità, perché gli ospedali sono violati alla paralisi; la casa, perché le occupazioni abusive mettono poveri contro poveri. Adesso scopriamo le forze armate perché si ha paura di un golpe, e tutti i partiti, governativi e di opposizione, vanno a gara ad esaltarne la fedeltà. Mentre la magistratura arresta alti ufficiali. Il nuovo governo dovrà aggiungere ai mai risolti temi della scuola, della sanità, della casa anche quello delle *forze armate* (che solo apparentemente è nuovo), ed affrontarlo soprattutto — per una nazione che *ripudia la guerra come strumento di offesa alla libertà degli altri popoli* — come servizio sociale.

Se si sottrae un giovane alla famiglia, alla scuola, al lavoro per un anno e mezzo o due, è necessario che la ferma non si risolva in un periodo di parcheggio ma diventi una importante fase di maturazione. Oggi si ricorda il quattro novembre come giorno della vittoria; molto più aderente alla realtà è celebrare questa data come il primo momento della nostra storia unitaria che, attraverso alla vita in comune, di fronte a gravissimi ostacoli, ha permesso agli italiani di conoscere gli italiani, facendoli sentire cittadini di una sola terra.

Per questo vediamo con molti dubbi la proposta di un servizio di leva regionale, mentre conveniamo che sia opportuno (anche per motivi di spesa) ridurne la durata e meglio utilizzarla. Le forze armate (esercito, marina, aeronautica, carabinieri) riuniscono 517 mila militari (384 mila uomini di truppa, 95 mila sottufficiali, 38 mila ufficiali) e 87 mila civili. Il bilancio di previsione per il 1975 considera uno stanziamento di 2910 miliardi che, in percentuale rispetto al bilancio dello Stato e in assoluto, è basso rispetto agli stanziamenti degli altri Paesi ma che per le nostre condizioni diventa altissimo. Cosicché, come ha riferito il capo di stato maggiore Henke, l'abnorme aumento dei costi *scomporta un ridimensionamento del livello addestrativo ed operativo di uomini e di mezzi e una decurtazione di programmi di ammodernamento con annullamento o slittamento di programmi già preventivati.*

La Marina rischia di rimanere senza navi perché è costretta a mettere in disarmo quelle troppo vecchie mentre ne può commissionare sempre meno ai cantieri. Ricordiamo il caso della Marina perché per costruire navi occorrono anni, e la mancanza di ordinazioni di oggi si ripercuoterà in maniera preoccupante in un futuro non lontano.

Le Forze armate non hanno bisogno di retorica (*«l'entusiasmo lirico per la bellezza dell'assalto»* non convince più nessuno), perché dietro la retorica si cela il vuoto: hanno bisogno di convincimento. Per troppo tempo sono state considerate un corpo separato e lasciate lì in un angolo perché i partiti avevano altri problemi da affrontare. Se fossero state sentite invece come corpo integrato nella realtà sociale, come di fatto lo sono, oggi non assisteremmo ai tentativi di *«capitalizzazione benevolentistica»*, che possono essere anche mortificanti, ed eventuali processi ad alti militari sarebbero considerati casi patologici ma non desterebbero preoccupazioni.

E' bene che ci si occupi del clima che c'è nelle caserme, dei rapporti tra soldati e graduati, della condizione degli ufficiali, tutt'altro che brillante, della efficienza e della modernità dei vari servizi, in un ordinamento che si informi — come vuole la Costituzione (articolo 52) — *allo spirito democratico della Repubblica.*

Giovanni Trovati

Messaggio alle Forze Armate

Il presidente Leone per il 4 Novembre

Roma, 3 novembre.

Ecco i passi salienti del messaggio che il Presidente della Repubblica, nella ricorrenza del 4 novembre, ha inviato alle Forze Armate:

«La celebrazione della giornata delle Forze Armate si rinnova ogni anno non come un rito formale, ma come atto di riconoscenza del Paese verso quanti sono le armi compiono il dovere che la nazione ad essi richiede ed assume quindi il valore di un autentico impegno civile.

«Nella luce delle memorie di tanti sacrifici e di tante glorie si colloca la funzione che nello Stato democratico svolgono le Forze Armate. La Costituzione della Repubblica sancisce infatti che la difesa della patria è sacro dovere del cittadino e che l'ordinamento delle Forze Armate si informa allo spirito democratico della Repubblica. Il servizio militare, sempre come addestramento a fini difensivi, è un dovere fondamentale ed è un compito che va svolto con consapevolezza, con modernità di concezione e con devozione ai supremi interessi dell'Italia e della democrazia.

«Ufficiali, sottufficiali, graduati, soldati! Siate fieri della divisa che indossate e sentitevi i naturali eredi degli uomini che scrissero le gloriose pagine della nostra storia, dalle guerre del Risorgimento alla lotta di liberazione. Episodi recenti — per i quali occorre respingere ogni tentativo di generalizzazione e di travisamento — non toccano l'onore delle Forze Armate, che hanno sempre dato testimonianza di devozione alla patria, di ossequio alle istituzioni, di fierezza, di dignità e di alta coscienza morale.

«Come rappresentante dell'unità nazionale, alla Costituzione affida l'altissimo onore del comando delle Forze Armate, sento di rinnovare solennemente ad esse l'attestazione della più profonda fiducia, assicurando il Paese della loro assoluta fedeltà alla Costituzione e agli ideali democratici. Tutti uniti, in questo giorno consacrato alle Forze Armate, rendiamo omaggio alla bandiera che rappresenta il simbolo della patria e compiamo insieme un atto di fede nel suo avvenire. Viva l'Italia! Viva la Repubblica!».

Governo: prima consultazione con i partiti

Moro forza i tempi ed incontra il psdi

Nessuna pausa, nonostante l'arrivo di Kissinger col quale il presidente del Consiglio incaricato avrà un colloquio in serata - Fretta giustificata

Roma, 3 novembre.

Moro sta accelerando il ritmo delle consultazioni per risolvere la crisi di governo. Si era detto che il presidente del Consiglio incaricato avrebbe ripreso le consultazioni mercoledì prossimo, dopo la partenza dall'Italia di Kissinger; invece si incontrerà già domani — probabilmente in mattinata — con la delegazione socialdemocratica. Nel pomeriggio Moro sarà impegnato come ministro degli Esteri dei dimissionario governo Rumor: si incontrerà infatti con il segretario di Stato americano che arriverà a Roma per partecipare al congresso della Fao.

Il presidente del Consiglio incaricato non nasconde ai suoi amici che ha fretta di formare il governo. La situazione dell'ordine pubblico e l'inquietudine che serpeggia tra gli alti gradi delle forze armate dopo l'arresto del generale Miceli, richiedono che a Palazzo Chigi si insedi il più presto possibile un governo in grado di dare al Paese le garanzie che la situazione richiede.

E' probabile che entro la fine della settimana Moro possa dire se è in grado di formare un governo con tutti e quattro i partiti del centro-sinistra (ipotesi lontana) o un governo dc-pri con l'appoggio del psi e del psdi, oppure se deve ripiegare su un tripartito democristiano con l'appoggio del psi, del pri ed eventualmente dei socialdemocratici.

La possibilità di successo di Moro, scrive l'«Avanti!», saranno strettamente legate al rasserenamento della situazione politica, alla volontà delle forze in campo di creare nuovi ostacoli», bisogna colmare al più presto il vuoto di potere democratico aperto dalla crisi», angoscia il quotidiano del psi.

In realtà, gli accadimenti degli ultimi giorni (arresto del generale Miceli, voci sullo stato di allarme nelle caserme, timori di nuovi tentativi golpisti, stanno diventando i protagonisti dei colloqui in corso per formare il governo. I politici non nascondono di essere preoccupati.

«L'arresto del generale Miceli ha intorbidato una situazione che non aveva bisogno di questa ulteriore complicazione per definirsi drammatica», dice il segretario del pri, La Malfa. I repubblicani chiedono che «si risalga a quel vertice politico» che guiderebbe i ministri della Difesa succedutisi dal dopoguerra, tutti democristiani o socialdemocratici.

Per i socialisti, il problema della democrazia all'interno delle forze armate è diventato argomento di discussione con Moro per la formazione del prossimo governo.

Alberto Rapisarda

A Roma per la Fao

Stasera Kissinger

L'ora e l'aeroporto d'arrivo fino all'ultimo segreti per ragioni di sicurezza - L'intenso calendario del suo breve soggiorno romano

Roma, 3 novembre.

Il segretario di Stato americano, Henry Kissinger, giunge a Roma domani pomeriggio. Martedì pronuncerà il suo intervento nella giornata di apertura della conferenza mondiale per l'alimentazione, al Palazzo dei Congressi dell'Eur. Ci si attende di capire dalle sue parole in quale misura gli Stati Uniti vorranno assecondare la strategia, indicata dagli esperti dell'Onu, per combattere la fame; una strategia che prevede l'intervento concertato dei Paesi industrializzati e di quelli ricchi grazie al petrolio a favore delle zone dove maggiore è il sottosviluppo.

Questo il tema ufficiale della breve visita (34 ore) del segretario di Stato. Per lo stesso motivo si riuniranno all'Eur ministri di oltre cento Paesi, più di mille delegati, e altrettanti osservatori. Il calendario del soggiorno romano di Kissinger è però molto più intenso di quello dei suoi colleghi, anche se tempi e spostamenti sono indicati in maniera piuttosto vaga per motivi di sicurezza.

Uno dei primi «segreti» riguarda l'ora e il punto di arrivo: Fiumicino o Ciampino? La seconda ipotesi sembra più probabile, e l'atterraggio dovrebbe avvenire intorno alle 18 nella zona riservata allo stato maggiore della difesa. Ad accogliere Kissinger e la moglie (Nancy Maginnes, il matrimonio è stato celebrato il 30 marzo) vi sarà il ministro degli Esteri, Aldo Moro. In forma privata, perché la visita di Kissinger in Italia non è di Stato.

Alle 20 sarà ricevuto al Quirinale da Leone; al colloquio seguirà un pranzo in forma privata. Si era parlato di un viaggio in elicottero dall'aeroporto a Roma, per maggiore sicurezza (atterraggio a Villa Borghese), ma a quanto pare il ministro degli Esteri Usa preferisce l'auto per mostrare rovine e monumenti alla signora Kissinger.

Questa scelta ha costretto i responsabili della sicurezza a modificare in parte i propri piani; comunque dieci squadre di dieci agenti ciascuna, oltre ai *G-men* del servizio segreto americano, vigileranno sul soggiorno romano della coppia. Un secondo mistero riguarda l'alloggio dove i Kissinger passeranno la notte. E' probabile che si tratti della residenza dell'ambasciatore Volpe, ma si parla anche dell'«Excelsior», un grande albergo di Via Veneto, a due passi dall'ambasciata Usa.

Il colloquio con Leone, a due, nell'ufficio del Presidente, durerà una mezz'ora; poi la cena privata con Rumor, Moro, Volpe e altri ministri e personalità. Martedì mattina Kissinger s'incontrerà con il presidente del Consiglio uscente a Palazzo Chigi; subito dopo parteciperà a una colazione di lavoro a Villa Madama con Aldo Moro; infine alle 17, l'occasione ufficiale del viaggio: l'intervento alla conferenza mondiale dell'alimentazione.

Non si tratta di una visita di Stato in Italia, quindi i colloqui del segretario di Stato con le massime autorità del nostro Paese devono essere definiti di cortesia, senza alcuno scopo o intendimento politico.

Marco Tosatti

Cinque squadre in testa

La Juve galoppa con Altafini

Il Torino non va oltre il pari con la Ternana

L'Inter ha sorprendentemente battuto la Lazio capolista all'Olimpico, la Juve ha vinto (3-1) a Marassi con due gol di Altafini e cinque squadre si sono raggruppate in testa alla classifica con 7 punti. Il Torino, che ha pareggiato (1-1) con la Ternana, è a 6 punti. Nella telefoto Altafini segna il suo secondo gol (i servizi dello sport da pag. 9 a pag. 14)

Folla al Salone

Torino. Una splendida giornata ha favorito ieri la visita di migliaia di persone al Salone dell'Automobile al Valentino - (SERVIZIO E TACCUINO A PAG. 4)

Trasferito nella notte sotto scorta: interrogato a giorni

Il generale Vito Miceli a Padova piantonato all'ospedale militare

(Dal nostro inviato speciale)
Padova, 3 novembre.

L'ex capo del Sid Vito Miceli è a Padova. Come era nelle previsioni, il generale è stato trasferito questa notte da Roma, con un'imponente scorta armata. Adesso è ricoverato nel reparto ufficiali dell'ospedale militare di via S. Giovanni da Verdara. Le sue condizioni, comunque, non destano alcuna preoccupazione.

C'era fermento, ieri, negli ambienti della magistratura padovana. Si dava ormai per imminente la «traduzione» nel Veneto dell'ex dirigente del servizio segreto. Il giudice istruttore Giovanni Tamburino appariva fermamente intenzionato ad avere a disposizione Vito Miceli il più presto possibile, naturalmente con tutte le garanzie per il suo stato di salute. Il magistrato padovano è un uomo tenace, quando prende una decisione va fino in fondo. E così si è comportato anche con Miceli. Ieri ha richiesto un dettagliato rapporto ai medici romani cui era affidato il generale. E le risposte devono essere state tranquillizzanti, dato che in serata si è stabilito che l'ex capo del Sid poteva prepararsi per compiere il viaggio fino a Padova.

Si è quindi dato il via alla «operazione trasferimento», che è stata piuttosto massiccia. E' partito da Padova il capitano Ennio Cassella, comandante del nucleo investigativo dei carabinieri. La macchina su cui viaggiava l'ufficiale era scortata da tre «gazzelle» con le pattuglie armate. Appena giunto a Roma, il capitano Cassella si è presentato all'ospedale militare. Portava con sé anche un atto da consegnare a Vito Miceli con le motivazioni del mandato di cattura per cospirazione politica mediante associazione firmato a suo carico dal giudice istruttore padovano. Il documento notificato dalla magistratura di Padova al generale precisa sia le accuse di cui è chiamato a rispondere l'ex capo del Sid, sia le località dove i fatti che gli si addebitano sono presumibilmente avvenuti.

Esaurite le formalità, il capitano Cassella ha fatto in consegna Vito Miceli. L'ex dirigente del servizio segreto è salito su un'ambulanza della Croce Rossa; accanto a lui era un medico di fiducia del comando dei carabinieri. A quelle arrivate dal Veneto si sono aggiunte altre vetture, e dietro l'ambulanza si è formata una colonna di «gazzelle». Poi, la partenza.

Il percorso è stato compiuto ad andatura piuttosto ridotta. Un trasferimento che, a quanto si dice, non è stato sgombro di preoccupazioni. Secondo indiscrezioni, per tutta la durata del viaggio i militi hanno tenuto il mitra sulle ginocchia. Non si poteva escludere che qualche esaltato tentasse di sottrarre Vito Miceli alla scorta.

Tutto comunque è filato liscio e stamane alle 8,30 la colonna ha imboccato il centro di Padova ancora quasi deserta, impigrito nella giornata festiva. Chiudeva la fila degli automezzi una corriera, probabilmente carica di carabinieri. Nell'ultimo tratto si è aggiunta un'altra macchina, con a bordo il tenente colonnello Mantio Del Gaudio, comandante del gruppo carabinieri di Padova. Pochi minuti dopo l'ex capo del Sid è entrato nell'ospedale militare «De Bertolini», un antico convento.

Vito Miceli è stato ricoverato in una stanza singola. La piantonano due carabinieri. Il generale appare provato, ma nel complesso le sue condizioni di salute non impensieriscono. Fuori c'è calma, nel cortile che immette all'ingresso del reparto stazionano un'autoradio e altre vetture del comando del gruppo carabinieri.

E' probabile che trascorrano alcuni giorni prima che l'ex capo del Sid venga interrogato da Giovanni Tamburino. «Al generale Miceli — ha detto il giudice istruttore — sarà lasciato il tempo per riprendersi. Ma quando sarà in grado di sostenere il colloquio, Vito Miceli dovrà rispondere a parecchie domande e si entrerà in un'altra fase dell'inchiesta, ancora più delicata. Il magistrato padovano è convinto della possibilità che al di sopra delle trame eversive fasciste della «Rosa dei venti» vi siano state «teste di ponte» di responsabilità politiche.

Giuliano Marchesini

Fao quelli che hanno fame

di Paolo Patruno

Polemiche per Kissinger

di Luca Giurato

Servizi a pag. 3

Smentite notizie allarmistiche della tv Svizzera

Roma, 3 novembre.

Nel telegiornale di stamane, la Tv svizzera, parlando dei recenti avvenimenti politici in Italia, e in particolare sofferman dosi sui tentativi di golpe, ha dichiarato che ci sarebbero movimenti di truppe italiane al confine. La notizia risulta priva di fondamento e negli ambienti politici romani è considerata allarmistica. Il ministero dell'Interno smentisce categoricamente che ci siano movimenti di truppe. Ce stato uno spostamento di soldati, ma erano in viaggio verso Redipuglia dove domani si svolgerà la cerimonia del 4 novembre.

È morto lo storico Luigi Salvatorelli

Lo storico Luigi Salvatorelli è morto ieri pomeriggio a Roma, nella sua abitazione di via Gosio. Aveva 88 anni. Da tempo il suo stato di salute era preoccupante. Negli ultimi giorni sono sopravvenute complicazioni polmonari. Ogni cura si è rivelata inutile.

Biografia a pagina 2

INFORMAZIONE PUBBLICITARIA

ASSICURAZIONI AUTO
LLOYD ADRIATICO

POLIZZA «4R» compresi trasportati
100.000.000 massimale - Franchigia

Fino 8 hp (Fiat 126)	L. 33.000
da 11-12 hp (Fiat 127-A 112)	L. 44.000
da 13-14 hp (Alfa - 128 - Fulvia)	L. 49.000

9‰ tasso dell'incendio furto

L. BORGARELLO AGENTE GENERALE
VIA CERNAIA, 16 - TELEFONO 518.514 - TORINO

sommario

Torino in pericolo: rischia di rimanere senza elettricità. 4
Lo scrittore Mastronardi si butta dal quinto piano per una crisi: è grave 15
L'Egitto chiede all'Onu di ritirare le forze a Suez 16
Domani elezioni negli Stati Uniti 18

Agli abbonati

Oggi, festività civile, le Poste non funzionano ed essendo anche il giorno di riposo settimanale del servizio di recapito, non potremo far avere a «Stampa Sera del Lunedì» agli abbonati della città. Questo numero verrà accreditato alla scadenza dell'abbonamento.

«Stampa Sera» riprenderà domani le pubblicazioni.

Roma - Il Sid voleva registrare la riunione decisiva e filmare i congiurati

Uno dei golpisti dell'agosto scorso era un confidente dei servizi segreti

E' Torquato Nicoli ed era in contatto con il capitano La Bruna - Avvertito, come Orlandini e Giannettini, è fuggito due ore prima che, per ordine del giudice Violante, gli agenti lo arrestassero - La carenza di contatti fra i magistrati di Roma e Torino e l'intervento della polizia avrebbero così impedito di ottenere una prova

(Nostro servizio particolare)

Roma, 3 novembre.

C'era un uomo del Sid fra i congiurati del golpe di agosto sui quali, dopo Torino, indaga ora a pieno ritmo anche Roma. Non è un uomo qualsiasi. Si chiama Torquato («Tino») Nicoli, ha 45 anni, è latitante da una ventina di giorni. La sua attività di golpista e di agente del Sid era coperta dall'etichetta di odontotecnico, studio a La Spezia, in corso Nazionale 145. Per anni è stato il responsabile per la Liguria del Fronte nazionale di Valerio Borghese.

Adesso è all'estero. E' fuggito due ore prima che bussassero al suo appartamento gli agenti dell'antiterrorismo di Torino, mandati dal giudice istruttore Luciano Violante. Chi lo avvertì? Probabilmente la soffiatina gli arrivò dalla stessa fonte che fece prendere il largo agli altri due confidenti del servizio segreto, Remo Orlandini e Guido Giannettini (poi rientrato inspiegabilmente in Italia). E risalire a questa fonte non dovrebbe essere difficile. I giudici romani, prima o poi, intenderebbero farlo.

Nicoli ha tenuto i contatti con il Sid attraverso un altro personaggio ormai notissimo, Antonio La Bruna, capitano dei carabinieri, vero motore di quasi tutte le inchieste: fu La Bruna a portare avanti l'affare Giannettini e fu sempre La Bruna a raccogliere la confessione di Orlandini. Il costruttore neofascista del principe nero.

Quale molla abbia spinto Nicoli al doppio gioco ancora non si sa. Forse lo ha fatto per soldi, forse nella speranza che fossero perdonati i suoi «peccati» di un tempo, visto che con Valerio Borghese, almeno all'inizio, era stato pienamente d'accordo.

I giudici vogliono sperare di avere presto altre notizie. Ormai Nicoli sa di essere bruciato: gli amici di un tempo non gli perdoneranno mai l'attività di agente segreto. Non gli resta che cercare protezione. Sarà interrogato all'estero, magari attraverso un magistrato di altro Paese. Per lui è già pronto un lungo elenco di domande, scaturite dalle dichiarazioni di Antonio La Bruna, l'ufficiale del Sid.

Ad ammettere, non più di un mese fa, che Nicoli era in contatto costante con il Sid fu il generale Gianadelio Maletti, capo dell'ufficio «D» (sicurezza interna) del servizio segreto. Avvenne durante un incontro fra il giudice Violante e il capo del Sid, Mario Casardi. Ma in rivelazione non intendeva affatto di magistrato torinese di firmare un mandato di cattura: del resto il servizio segreto non è stato in grado di accertare in alcun modo la fede democratica di Torquato Nicoli, il Giannettini del 1974.

L'agente del servizio segreto è rimasto in attività fino a poche ore prima dell'arresto. A lui Violante arrivò quasi per caso, durante gli interrogatori di Mario Pavia, ultimo federale della rsi a Torino, dell'avvocato Leopoldo Parigini, del pilota Mario Spolari e del medico Giacomo Micalizio. Dalle dichiarazioni di questi mancati golpisti vennero fuori le prove di una lunga serie di riunioni, tenute in varie città d'Italia.

Fra i partecipanti fu indicato Eliodoro Pomar, l'ingegnere del centro Eurotom di Ispra che si preparava a contaminare un acquedotto romano con l'uranio. E qualcuno parlò a Violante anche di un misterioso «signor X», un tipo che quasi di certo si nascondeva sotto falso nome.

Uno degli arrestati, però, aggiunse che il «signor X» era stato presente ai funerali di Valerio Borghese. Da Roma furono mandate a Torino le foto che la polizia aveva scattato durante i funerali del principe nero. In una delle foto fu riconosciuto il «signor X». Arrivare al nome di Nicoli, a quel punto, diventò semplice.

Tutto questo è avvenuto dopo il vertice che ai primi di ottobre avevano avuto ad Abano Terme le maggior parte dei giudici che seguono a Torino, Brescia, Bologna, Milano e Roma le inchieste sull'attività eversiva. In quell'occasione, nonostante le buone intenzioni di molti, non tutto il materiale a disposizione fu messo sul tavolo: tanto è vero che ciascun magistrato ha continuato ad andare avanti per la sua strada, invadendo però più volte il campo altrui, fino ad arrivare alle gravi polemiche di questi giorni, utili solo a ritardare e intralciare indagini tanto delicate.

La vicenda Nicoli, in questo senso, è esemplare. Ai primi di ottobre, proprio nei giorni in cui i giudici si vedevano ad Abano, i congiurati del mancato golpe di agosto continuavano a tramare. Nicoli era fra loro e avvertì il Sid. Arrivò a segnalare la data, l'ora e il luogo di una riunione operativa, l'ultima prima dell'azione.

Il Sid si rivolse ai giudici romani. Una volta tanto, il servizio segreto aveva deciso di agire con tutte le autorizzazioni necessarie: ebbe il permesso di intercettare telefonate e di mettere microspie e sembra anche macchine da ripresa nel luogo indicato e nelle vicinanze. Se tutto fosse andato bene, si sarebbe stata la superprova; inoltre esisterebbe un film (o almeno una registrazione) del piano golpista.

La superprova è saltata. La mancanza di collegamenti fra i vari giudici ha mandato all'aria quella riunione. Pochissimo tempo prima che i congiurati si incontrassero, un magistrato che era arrivato a loro per altre vie, attraverso un lungo lavoro di indagine, ha firmato una serie di mandati di cattura.

Il successivo intervento della polizia ha poi messo in allarme gli altri congiurati che non hanno tenuto la riunione e sono fuggiti, vanificando così il lavoro del Sid. Resta sempre però da chiarire come e da chi il Nicoli sia stato preavvertito della decisione presa dal dott. Violante.

Andrea Barberi

Roma. Il capitano dei carabinieri Antonio La Bruna e l'avvocato Leopoldo Parigini

In una caserma di Roma

Due militari in prigione per notizie date ai giornali

Rivelati particolari sulla morte di un sergente

Roma, 3 novembre.

(r. r.) Due soldati di leva sono in cella di rigore nella caserma della Cecchignola. Questa l'accusa: hanno dato ai giornali notizie sulla strana morte di un loro commilitone. I superiori dei due militari starebbero pensando a provvedimenti punitivi ancora più gravi.

I due soldati, della scuola tecnici elettronici di artiglieria della Cecchignola hanno raccontato all'«Unità» che il sergente Adriano Lucidi, colto da malore sulla metropolitana mentre rientrava in caserma, è stato soccorso in ritardo perché in caserma non c'era in servizio nessun ufficiale medico e non si trovava nessuna ambulanza né automezzo per trasportare il sergente in ospedale.

Secondo quanto hanno riferito i due militari, un artigliere ha preso l'iniziativa di trasportare il sergente prima alla sezione ospedaliera della Cecchignola e poi all'ospedale civile Sant'Eugenio. Ma nel frattempo erano passate due ore e Adriano Lucidi era morto.

Dopo che la notizia è stata pubblicata dall'«Unità», informa un comunicato firmato da «I soldati democratici di Roma», il comandante della caserma, col. Manuta, ha mandato in cella di rigore i due soldati che avrebbero fatto trapelare le informazioni fuori della Cecchignola.

Il concorso annuale a Biella

Eletto l'uccellino più bello dell'anno

E' un "ciuffolotto" rosso cinabro

Biella, 3 novembre.

(p. m.) Il più bell'uccellino da gabbia dell'anno è un ciuffolotto, «allevato allo stecco» da Severino Costenaro di Valle San Nicolao. L'allevatore, un giovane artigiano meccanico, lo ha nutrito con infinita pazienza, giorno per giorno, servendosi di un bastoncino. Il suo alimentatore scelto dal Costenaro ha contribuito a rendere i caratteristici colori delle piume — rosso cinabro, nerofumo e nero — particolarmente brillanti.

La giuria, dopo aver esaminato i quasi 500 esemplari partecipanti alla mostra interprovinciale organizzata dalla Società ornitologica biellese, ha assegnato al ciuffolotto 92 punti. Hanno ottenuto 91 punti ciascuno i canarini allevati da Ilario Boccalone, Valerio Brovarone e Piercarlo Barbero.

Gli esperti hanno rilevato che «nel complesso, lo standard degli esemplari presenti alla mostra è stato elevato». Rispetto agli anni precedenti, si è notato un maggiore sviluppo nell'allevamento dei canarini «inglesi» e «arricciati», che richiedono particolari cure.

Quest'anno ha partecipato alla rassegna anche un «emigrato»: è un calandrone di notevoli proporzioni, proveniente dall'Italia meridionale.

L'incendio è stato subito spento

Cinque molotov a Roma contro la sede dell'Ibm

Una delle bottiglie incendiarie ha appiccato il fuoco all'utilitaria di due giovani e a un'auto della polizia - Momenti di panico

(Dalla redazione romana)

Roma, 3 novembre.

Cinque bottiglie incendiarie sono state lanciate da alcuni giovani in via IV Novembre, al centro di Roma, contro le sedi della società di calcolatori elettronici «3M Italia» e «Ibm». Quattro vetrini hanno infranto le vetrine delle due società. E' nato anche un principio di incendio che i vigili del fuoco hanno comunque subito domato.

La quinta bottiglia incendiaria invece è stata lanciata contro un'automobile che percorreva via IV Novembre. Si tratta di una «Dyane» con a bordo una coppia di sposi. La fiancata sinistra dell'automobile è andata a fuoco e i giovani, terrorizzati, sono riusciti a scappare in tempo. La bottiglia è poi rimbalzata contro una vettura della polizia: anch'essa ha preso fuoco. Pure in questo caso i vigili sono riusciti a domare il principio di incendio.

Secondo alcuni testimoni oculari, i giovani che hanno lanciato le bottiglie incendiarie sarebbero stati una quindicina: ma nella confusione e nel panico che si è creato nessuno ha tentato di fermarli. Sul posto si è recato il capo dell'ufficio politico della questura, Improta.

L'episodio, nel clima di tensione che in questi giorni si è andato diffondendo per gli sviluppi delle indagini sulle «trame nere», ha generato panico fra i testimoni. La voce si è rapidamente diffusa e per oltre un quarto d'ora parecchi automobilisti si sono recati sul posto. Le macchine hanno contribuito a paralizzare la circolazione già difficile, anche perché i vigili del fuoco erano ancora al lavoro.

Gli agenti stanno anche accertando, se oltre alle vetrine infrante, vi sono anche danni nell'interno dei locali della «3M Italia» e della «Ibm».

Successivamente una bottiglia incendiaria è stata lanciata contro la sede della sezione del psdi di via De Vico, nel quartiere di Primavalle. L'ordigno è stato gettato dentro i locali attraverso una inferriata ed ha provocato un principio di incendio subito domato dai vigili del fuoco. Sul posto si sono recati i agenti della squadra scientifica per l'accertamento dei danni.

Un'altra bottiglia incendiaria è stata lanciata davanti alla sede della sezione dello stesso partito in via Giulio Romano, nel quartiere Flaminio: non vi sono stati danni.

r. g.

Bilancio meno grave dello scorso anno

Tifosi napoletani a Firenze attaccano la polizia: arresti

Preso un ricercato per rapina - Un suo complice liberato dagli sportivi partenopei che hanno circondato l'auto degli agenti - Denunce

(Dal nostro corrispondente)

Firenze, 3 novembre.

Giornata di lavoro per la polizia a Firenze, con l'arrivo dei napoletani al seguito della loro squadra. Non sono comunque avvenuti gli incidenti della scorsa anno, quando polizia e carabinieri dovettero intervenire in massa per sedare risse furibonde. Il bilancio di oggi: un pregiudicato colpito da ordine di carcerazione catturato; un suo compagno di viaggio, tratto in arresto, e riuscito a fuggire con le manette ai polsi dopo aver sopraffatto gli agenti; quattro giovani sorpresi a rubare autoradio e musicassette finiti in prigione; un ricercato che doveva scontare quattro mesi arrestato; due giovani che tentavano di vendere biglietti falsi denunciati per tentata truffa e sei «bagarini» finiti nei guai con la legge.

Il ricercato, sfuggito alla polizia, è Biagio Reca, 26 anni, reo Capovilla di Mirabella (AV) dove scontare sette anni e un mese per rapina, furto, falso e lesioni. Era in compagnia di Gennaro Mauro, 19 anni, salito Mesenello e, colpito da ordine di carcerazione della procura di Napoli per una condanna a due anni e otto mesi per furto. In compagnia di amici, il Reca e il Mauro erano stati visti sull'autostrada da una pattuglia della polizia che per un'improvvisa manovra della macchina napoletana li ha persi di vista. Comunque la targa era stata presa e passata alla polizia fiorentina, che ha atteso al varco ovviamente nei pressi dello stadio l'auto napoletana.

Alla fine della partita, una «Giulia 2000» in sosta è stata accerchiata dalla polizia e poco dopo sono giunti il Reca e il Mauro con i loro amici. I due sono stati arrestati dagli agenti della «Stradale», mentre il Mauro è stato facilmente catturato e trasferito in questura. Il Reca invece approfittando della sosta dell'auto della polizia provocata dall'ingorgo del traffico, ha cominciato ad urlare facendo appello ai tifosi napoletani che uscivano dallo stadio e che, probabilmente in buonafede, hanno pensato che il giovane fosse vittima di una sopraffazione.

Un gruppo si è avventato minacciosamente all'auto della polizia, cominciando a scuoterla e sopraffatti gli agenti i tifosi napoletani hanno consentito al Reca di fuggire con le manette ai polsi. Nonostante ogni ricerca, del giovane napoletano non è stata trovata traccia.

Una decina di auto hanno avuto i vetri infranti o qualche vandalo all'uscita dallo stadio, ma i danni maggiori li hanno avuti i tifosi che, azzuffandosi sulle gradinate dopo il pareggio degli azzurri napoletani, sono finiti all'ospedale per essere medicati o per farsi medicare le contusioni riportate. Comunque all'ospedale sono state ricoverate soltanto quattro persone: due napoletani e due fiorentini.

Un tifoso napoletano è stato aggredito da un gruppo di tifosi viola mentre usciva dallo stadio: è stato colpito con l'asta della bandiera che sventolava. In altri ospedali fiorentini si sono fatti medicare altri undici tifosi che avevano partecipato alle zuffe.

A tarda sera la circolazione era praticamente paralizzata e i vigili del fuoco erano ancora sul posto.

Umberto Chirici

STAMPA SERA
Direttore responsabile Arrigo Levi
Editrice LA STAMPA S.p.A.
Presidente Giovanni Agnelli
Amministratore delegato Giovanni Giovannini
Consiglieri Vittorino Chiusano, Giulio De Benedetti, Gianluigi Gabetti, Carlo Mussa Ivaldi Vercelli, Franco Rosso, Secondino Rolfo
Direttore amministrativo Carlo Masseroni
© 1974 La Stampa S.p.A.

Era uno studioso di fama mondiale

La scomparsa ieri a Roma dello storico Salvatorelli

Aveva 88 anni - Da tempo il suo stato di salute non era buono Era stato condirettore de "La Stampa" - Lottò contro il fascismo

(Dalla redazione romana)

Roma, 3 novembre.

Luigi Salvatorelli si è spento questo pomeriggio, alle 16,30, nella sua abitazione di via Gosio, a Roma. Aveva 88 anni. Da tempo il suo stato di salute non era buono; negli ultimi giorni sono sopravvenute complicazioni polmonari, accompagnate da febbre altissima. Ogni cura si è rivelata inutile.

Luigi Salvatorelli

Nato a Marsciano (Perugia) nel 1886, e laureatosi giovanissimo all'università di Roma, Luigi Salvatorelli si mise in luce nel primo decennio del secolo, con i suoi studi di storia d'Israele e del cristianesimo antico.

A queste ricerche egli fu sospinto dal vivissimo interesse per il movimento modernista, che in quegli anni viveva le sue ore più travagliate. Poco dopo, l'appassionamento per i problemi politici e sociali del suo tempo lo mise a contatto con i problemi della storia moderna e contemporanea. E questo ampliarsi dei suoi orizzonti culturali e politici coincise con le prime, splendide prove nel giornalismo. Sicché la figura di Salvatorelli cominciò ad imporsi sotto questo triplice profilo dello storico, del giornalista, dell'uomo politico. Dopo aver collaborato alla «Tribuna» (1913), prese parte, nel 1914-15, alla battaglia neutralista vigorosamente condotta da «Italia nostra». Nel 1916, vinse il concorso per la cattedra di Storia del cristianesimo, e divenne professore all'università di Napoli. Ma nel 1921, quando il direttore della *Stampa* Alfredo Frassati fu nominato ambasciatore a Berlino, egli assunse la condirezione del giornale, rinunciando per sempre alla brillante carriera universitaria.

Furono, dal 1921 al 1935, anni di intrepida lotta antifascista: fra tanto franare di coscienze e asservirsi di penne al regime, gli articoli nitidi e roventi di Salvatorelli alla direzione della *Stampa* (in parte raccolti nei due preziosi volumetti *Nazionalfascismo* e *Irrealtà nazionalista*) costituirono una delle più alte testimonianze di fede nella ragione, di dignità civile, di libertà. Nel 1925, costretto dal regime al silenzio, si rifugiò negli studi storici.

Da questa solitudine durata quasi un ventennio, nacquero qui a Torino molti libri, spazianti dal Medio Evo all'età contemporanea. Ricordiamo, fra gli altri, *Il pensiero politico italiano dal 1700 al 1870*: un'opera rinnovatrice, di spiriti veramente europei. Il suo antifascismo non ebbe cedimenti o appannamenti.

Dopo aver collaborato, con pseudonimi, ai «Quaderni di Giustizia e Libertà», pubblicati a Parigi da Carlo Rosselli, fu tra i fondatori, nella clandestinità, del Partito d'Azione; e intanto, alla vigilia della caduta del regime, scrisse in quindici giorni e pubblicò *Pensiero e azione del Risorgimento*: un capolavoro di intelligenza storica e di coraggiosa polemica. Dopo la liberazione di Roma nel 1944, vi diresse la rivista *La Nuova Europa*, riprendendo con rinnovato, giovanile fervore la sua attività giornalistica, affiancata a quella storiografica. Da allora, egli è sempre rimasto sulla breccia, tenacissimo nelle sue idee battagliere.

Al di là di ogni possibile divergenza su punti particolari, resta ammirevole la ininterrotta coerenza del suo pensiero politico, già rivelatosi in una memorabile polemica di mezzo secolo fa con Luigi Albertini, e che potremmo compendiare in una formula a lui cara: la più coraggiosa e spregiudicata alleanza fra il liberalismo e la democrazia politica e sociale.

a. g. g.

Lungo discorso a Milano

Pannella: "I radicali entrino alle Camere,,

(Nostro servizio particolare)

Milano, 3 novembre.

Ha parlato per oltre due ore davanti a una platea gremita ed entusiasta Marco Pannella, leader radicale, che ha fondato un «movimento socialista» denominato «12 maggio» dalla data del referendum sul divorzio.

La crisi che viviamo, per Pannella, ha origine nell'incapacità del capitalismo delle multinazionali di risolvere le proprie contraddizioni interne. Per questo trasferisce sulla società democratica la sua crisi, cercando di travolgere le istituzioni, come ha già fatto negli Stati Uniti, dove dalla guerra del Vietnam in avanti le scelte più importanti sono state prese senza la collaborazione e anzi in contrasto con i rappresentanti del popolo.

Marco Pannella ha poi parlato del 25 anni di gestione del potere da parte della dc. Secondo lui se siamo giunti a momenti difficili per le stesse istituzioni repubblicane la colpa è del partito di maggioranza relativa che ha ridotto il Paese a colonia economica, senza alcun volano produttivo. L'esponente radicale ha innanzitutto rivolto un invito al pci e al psi perché si preparino a nuove classi di governo alternative alle attuali.

Per quanto riguarda le iniziative che adotterà con il suo nuovo movimento, Pannella ha annunciato che intende promuovere la disobbedienza civile nel pagamento dell'una tantum sui piccoli alloggi perché «è immorale che siano esenti da tasse le proprietà ecclesiastiche»; fumerà in pubblico hashish o marijuana perché è immorale che gli arresti vengano ordinati da «intossicanti dalla nicotina».

Dopo avere quindi sollecitato il partito radicale a presentarsi nelle prossime elezioni politiche per «portare dei rivoluzionari in Parlamento», Pannella ha sostenuto la necessità che il presidente incaricato, Moro, interpelli sulla crisi di governo anche i rappresentanti radicali.

m. f.

Per lui, per lei: una gara a premi

Inviate a Stampa Sera la ricetta per il Natale

E' un invito ai lettori - Le ricette verranno pubblicate sul nostro quotidiano ogni giorno - Saranno distribuiti premi settimanali

Non sarà, quello del 1974, il migliore Natale del dopoguerra, anche se non sarà certamente il peggiore. Sarà un Natale austero, serio, contenuto, senza spese folli. Diciamo: prudente.

Ma, difficoltà economiche a parte, sarà anche un Natale che difenderà certe abitudini ormai consacrate. Si può magari prevedere che i doni non saranno sfarzosi come in altre occasioni, saranno più oculati. Ma il pranzo forse no, sarà quello di sempre.

Dietro ad un pranzo di Natale ci sono tradizioni antichissime, che si ripercorrono di anno in anno. Ma ci sono anche gusti. Infatti, in un pranzo bisogna lasciare via libera alla libera inventiva dei protagonisti: la donna di casa, che prepara ed assaggia; l'uomo di casa che vuole dare i suoi consigli.

«Stampa Sera» lancia una gara, pensando appunto a «lui e a lei». Tema: la ricetta di Natale. Qual è la ricetta che propone lui? Quale propone lei?

Inviate, o portate, le vostre ricette per il pranzo di Natale a «Stampa Sera», via Marenco 32, Torino. Le ricette verranno pubblicate sul nostro quotidiano ogni giorno. Tra i lettori che parteciperanno al concorso saranno distribuiti premi settimanali. Due naturalmente le classifiche. Una, diciamo così, maschile; l'altra femminile. Due anche i vincitori assoluti.

Il concorso si concluderà la settimana prima del 25 dicembre: «Stampa Sera» offrirà ai vincitori il pranzo di Natale, scelto nel campo degli elettrodomestici.

Collages in mostra a Torino

Comincerà ad arrivare a «Stampa Sera» i collages per il concorso «Bimbi gratis al circo». Ne giungono tutti i giorni davvero tutti belli. E' difficile scegliere i migliori, e quindi escludere gli altri. Tutti gli scolari, e non lo diciamo per adulare i nostri piccoli lettori, meritebbero di andare al circo di Darix Togni, che ha prolungato la permanenza a Torino fino al 10 novembre. Venerdì prossimo assisterà gratis allo spettacolo ancora una classe. Una sola, purtroppo. «Stampa Sera» ha deciso di allestire una mostra di tutti i collages inviati dai suoi piccoli amici. E così il pubblico conoscerà le «invenzioni», spesso sorprendenti, degli alunni delle elementari. Pubblicheremo alcuni nei prossimi giorni.

Con "Stampa Sera,,

BIMBI GRATIS AL CIRCO DARIX TOGNI

- La gara è riservata agli scolari delle scuole elementari di Torino.
- Le classi dovranno inviare (o portare) un collage sul tema «Il circo» a Stampa Sera, via Marenco 32, entro (e non oltre) le ore 12 di ogni mercoledì.
- Sul retro degli elaborati dovranno comparire le firme degli alunni che hanno collaborato e degli insegnanti, classe e scuola.
- La classe prima classificata (ogni settimana) assisterà gratis allo spettacolo pomeridiano del venerdì al Circo Darix Togni, Parco Ruffini.
- I collages (e le notizie) saranno pubblicati su Stampa Sera.

novità BOLAFFI

Credevate di sapere tutto dei 71 migliori ristoranti di Torino?

Quello che nessuna guida vi aveva mai dato:
cucina, cantina, servizio, ambiente, climatizia, profilo psicologico dell'oste con foto di riconoscimento, specialità e piatti consigliati, giorni di chiusura, mappe e indici per la ricerca automatica di ogni località.

L. 2.500
in edicola e in libreria

nella stessa collana:
MILANO TAVOLA
guida di ristoranti di Milano
L. 2.500
PIEMONTE SCI
guida per lo sciatore del Piemonte e della Valle d'Aosta
L. 1.000

L'INVASIONE DEI MUSULMANI

L'Europa riconquistata

Comprano, fondano banche e società, fanno prestiti

Lo Scià di Persia, uno dei protagonisti

Roma, 3 novembre.

Da qualche mese è in corso la riconquista musulmana dell'Europa. Respinti a Poitiers da Carlo Martello nel 732, dopo quasi milleduecentocinquanta anni gli arabi tornano da questa parte del Mediterraneo. Ma diversamente dalla prima, la seconda conquista è economica, non politica né culturale. Essi infatti non esportano più islamismo, arte e scienze esatte a saldo di tributi.

Comprano: proprietà immobiliari, imprese manifatturiere, oro. Fondano: banche, società finanziarie, agenzie di cambio. E fanno prestiti: a privati, a governi, a organismi internazionali. La loro invasione non è dissimile da quella Usa dell'immediato dopoguerra: si possono considerare forse gli americani degli Anni Settanta.

L'invasione è pacifica e costruttrice. Gli arabi non sbarcano più a Gibilterra coi soldati, ma alla City di Londra coi contratti. Vogliono non sudditi, ma tecnologia. Anziché al cielo pensano alla terra. Il loro eroe non è più il sanguinario Tarik, ma l'abile Saud d'Arabia. Aspirano a rappresentare il Terzo Mondo, non una potenza coloniale. Avanzano senza il Corano e la scimitarra, coi petrodollari e lo spirito di collaborazione (sia pure in diffidente).

La nuova dipendenza dell'Europa è un effetto della crisi dell'energia e del rincaro del petrolio. Secondo l'« Institute of Strategic Studies », essi hanno alterato l'equilibrio mondiale: alle cinque potenze, Usa Urss Cee Cina Giappone, se n'è aggiunta una sesta, il Medio Oriente. Le nazioni sviluppate, di solito in attivo di 12 miliardi di dollari annui nei loro pagamenti, saranno in passivo di almeno 00 nel '74.

La Cee soprattutto dipende dai Paesi arabi, che costituiscono il suo cordone ombelicale e sta entrando con loro in rapporto di indebitamento permanente, e bisogna precisare che in testa si trovano l'Italia e l'Inghilterra. Nel lessico monetario, questo ricorso ai petrodollari si chiama riciclaggio.

Si calcola che quest'anno i musulmani dispongano di una eccedenza di 50 miliardi di dollari da investire. L'America è la loro destinazione preferita (quando per sbaglio s'è sparsa la voce che compravano le azioni dell'Ibm, Wall Street si è presa una febbre da cavallo). Ma l'Europa è più facile e vicina. Finora, pare che i musulmani abbiano impiegato sui 15 miliardi nei due continenti, con salomonica giustizia.

Dice Nello Celio, uomo di Stato e di finanze svizzero: *« Operiamo adagio, con cautela, investendo specialmente a breve termine. Ma a poco a poco potrebbero assumere il controllo delle nostre economie. Se è vero che per il 1980 l'eccedenza salirà a 600-700 miliardi, l'Europa diverrà per loro un'altra Spagna da primo Medioevo ».*

Le operazioni arabe sono avvolte dal mistero. Ma si sa che l'Abu Dhabi ha acquistato il 44 per cento della Commercial Union Britannica per 83 milioni di dollari; che il Kuwait ne ha spesi 27 per un terreno sui Champs Elysées a Parigi, e ne ha offerti 246 per la St. Martin Property di Londra; e che l'Iran ne ha versati un centinaio per la proprietà di un quarto della sezione acciaio della Krupp tedesca.

In Francia è stata aperta l'Uhac, l'Unione delle banche arabe e europee, e in quasi tutti gli altri Paesi gli sceicchi hanno preso buoni del tesoro e obbligazioni del governo. Secondo Washington, una penetrazione analoga ha luogo in America, immanitutto nelle industrie elettronica e turistica.

Celio e altri statisti e finanzieri diffidano della massiccia presenza araba sull'instabile mercato degli eurodollari. I capitali appartengono a non residenti, vi affluiscono a breve, ma sono prestati a lungo termine, non esiste un'autorità centrale responsabile. *« E' una situazione esplosiva* — dice Celio — *Vi attingono anche banche nazionali, come quella italiana. Ma che accadrebbe se si diffondesse il panico e gli arabi ritirassero i soldi? Crollerebbe l'intero castello di 100 miliardi, e si avrebbe un crack del tipo del 1929 ».* Non a caso, insiste Celio, da qualche tempo le società svizzere e americane se ne tengono lontane. *« L'Europa sta già navigando sul Titanic, ma in più ha un miccia accesa nella sua turbina ».*

Un'idea della potenza finanziaria araba è stata fornita di recente da tre emiri che hanno minacciato di far saltare il banco del Casinò di Montecarlo. I primi di ottobre, i tre hanno perduto 6 milioni di dollari (circa 4 miliardi di lire) ai tavoli da gioco monegaschi. Ma ad un certo punto, ne vincevano 2, e pretendevano di puntare tutto su un solo numero, in modo che l'*en plein* fruttasse loro trentasette volte tanto (il banco, naturalmente, rifiutava).

L'Express francese ha commentato l'episodio con una vignetta. Al momento di giocare, gli emiri, dicono l'un l'altro: *« D'accordo. Se non riesce, acquistiamo il Principato ».* Uno dei tre era il ministro degli Interni dell'Arabia Saudita.

E' difficile dire fino a che punto l'allarme di Celio e altri esperti sia giustificato. Senza dubbio, nella riconquista musulmana dell'Europa si nascondono parecchie incognite. Il professor Fisher di Oxford ha ammonito: *« Stiamo attenti. I musulmani potrebbero comprare da un momento all'altro i nostri colossi industriali, come la Leyland Motor Corporation, o le Imperial Chemical Industries. Per impedirlo, non ci resta che nazionalizzarle ».* Un celebre umorista ha descritto l'invasione come una partita di « monopoli », dove l'Europa si vede portar via tutte le pedine; o come una rapina, in cui anziché la pistola viene usata la pompa del petrolio. Paradossale, ma indicativo di un mutato d'animo.

Un motivo di conforto è rappresentato dalla crescente frequenza e fiducia con cui il mondo arabo si rivolge al *know-how* e al lavoro europeo per il proprio sviluppo industriale e scientifico. In questo senso, il flusso di milleduecentocinquant'anni fa si è rovesciato: oggi è l'Europa a esportare progresso e cultura e a riscuoterne i tributi. I contratti che concludo per forniture di manufatti e alte tecnologie le consentono di recuperare i dollari pagati per il petrolio, sia pure in parte ridotto.

Un senso di responsabilità affiora inoltre nelle decisioni di molti nuovi ricchi. Lo Scià di Persia medita forse di rinnovare i fasti dell'impero, e significativamente battezza il figlio Reza Ciro: ma al tempo stesso dà all'Italia due milioni di dollari affinché gli costruisca una acciaieria, alla Francia 1 milione perché gli fornisca centrali atomiche, e altrettanto all'Inghilterra perché gli organizzi le infrastrutture sociali.

In identica maniera, l'Arabia Saudita contempla una fruttifera cooperazione economica con noi nel settore pubblico. Non è ancora la soluzione dei problemi provocati dalla crisi energetica: come ha detto il governatore della Banca d'Italia Carli, per arrivarci occorre estendere questi rapporti ai Paesi terzi e poveri.

Ennio Caretto

Si raccolgono firme

Limitato in Svizzera il traffico d'auto?

Berna, 3 novembre.

(*L. f.*) Gli automobilisti svizzeri vanno incontro a tempi difficili: da un giorno all'altro è attesa a Berna la presentazione ufficiale dell'iniziativa che prevede l'introduzione di una domenica al mese senza circolazione delle vetture private e già è stata iniziata la raccolta delle firme per un altro progetto costituzionale che ha pure per scopo una certa limitazione del traffico stradale.

I promotori della nuova iniziativa sono del parere che la circolazione stradale sia troppo rumorosa e, per conseguenza, causa di numerose malattie del sistema nervoso (per motivi analoghi è stata disposta, tempo addietro, la chiusura degli aeroporti di Zurigo e Ginevra tra l'una e le cinque del mattino).

Secondo il progetto dovrebbero essere tolte dalla circolazione le automobili che producono rumori superiori ad un certo numero di decibel. I suoi promotori affermano che il loro piano rientra nel programma per la protezione dell'ambiente.

MEZZO MILIARDO DI PERSONE E LO SPETTRO DELL'INEDIA

Quelli che hanno fame

Domani si riunisce a Roma la conferenza mondiale sull'alimentazione - Vi partecipa anche Kissinger - Si cerca una soluzione globale per scongiurare in futuro una crisi che sarebbe più grave di quella petrolifera - Riserve di cereali impoverite, produzione inferiore al fabbisogno - Drammatiche testimonianze dall'India, dall'Etiopia e dal Sahel colpiti dalla carestia

Da domani a Roma, nella conferenza mondiale sull'alimentazione, si parla dello spettro della fame nel mondo. Uno spettro con contorni quasi familiari per mezzo miliardo di persone, in Africa, Asia, America Latina. Le fotografie provenienti dal Bangla Desh, dall'India, dall'Etiopia, dal Sahel hanno portato nel mondo la tragica testimonianza di questo flagello, ma alla conferenza della Fao a Roma gli esperti non cercheranno una soluzione come slancio caritativo, episodica raccolta di viveri o medicinali per qualche migliaio di uomini in pericolo di vita. A Roma ci saranno delegazioni di 140 Paesi, con uomini di Stato, politici ed economisti alla ricerca di una soluzione globale che non appare vicina, ma che è indispensabile per scongiurare in un futuro ormai prossimo l'esplosione di una crisi alimentare di cui paragone anche quella attuale petrolifera risulterebbe di conseguenze meno drammatiche.

Alla seduta inaugurale ci sarà anche Kissinger che della necessità di questa conferenza è stato fra i maggiori assertori. «La crescente minaccia alle disponibilità alimentari mondiali richiede la più urgente attenzione — aveva dichiarato nel settembre '73 auspicando una riunione sotto l'egida dell'Onu —. Dal 1969 il commercio globale dei cereali è salito più rapidamente della produzione: le scorte hanno toccato il livello più basso da molti anni. Ci troviamo di fronte alla prospettiva che anche con raccolti abbondanti il mondo non possa ricostituirsi entro questo decennio le sue riserve gravemente impoverite. Nessun singolo Paese può fronteggiare questo problema.

E il direttore generale della Fao, Addeke H. Boerma, ha lanciato su «Le monde diplomatique» di ottobre un chiaro avvertimento: «Nel 1973 il rischio della fame è riapparso. Da 25 anni, il mondo non aveva più conosciuto un periodo così grave sul piano alimentare. Noi ci siamo assopiti nella prosperità, nell'abbondanza, nel continuo elevamento del livello di vita. Per metà dell'umanità era in vista il paradiso sulla terra... Ma nel '71 e '72 i raccolti sono stati cattivi in quasi tutto il mondo, le riserve di grano, che resta l'ultimo ammortizzatore, sono cadute a meno di 30 milioni di tonnellate durante l'estate '73, cioè l'equivalente di un solo anno di consumo mondiale. Questo stock è ancora diminuito nel giugno di quest'anno e solo adesso sta aumentando. Sarebbe sufficiente anche un solo cattivo raccolto in una delle grandi regioni produttrici (America del Nord, Europa Occidentale e Orientale) per piombare in una crisi alimentare mondiale».

Altre cifre, diramate subito dal Dipartimento dell'Agricoltura americano, invitano al pessimismo. Le ultime previsioni sui raccolti e sui consumi sono queste.

— Grano: raccolto mondiale 351,7 milioni di tonnellate, consumo previsto 358,8; scorte alla fine del '74-'75, 48,8 milioni di tonnellate. — Cereali foraggeri: raccolto mondiale previsto 564,3 milioni di tonnellate (contro le previste 561); consumo 578,5 milioni di tonnellate; scorte ridotte a 37,8 milioni di tonnellate.

Nelle drammatiche per quella larga parte dell'umanità appartenente ormai al cosiddetto «Quarto mondo», la produzione in questi Paesi è scesa al livello della fine degli Anni Sessanta. Ogni anno lo scarto tra i bisogni alimentari e la produzione s'accresce globalmente del 3 per cento in Africa, e del 2 in Asia e in America Latina e tra 15 anni il ritardo della produzione sarà di 80-100 milioni di tonnellate.

In Europa il problema non tocca la tavola, ma la borsa. Secondo le ultime statistiche della Cee i nove Paesi della Comunità non sono completamente autosufficienti dal punto di vista alimentare. La produzione di cereali copre il 91 per cento del consumo comunitario (in media 85 chili a testa, con record di 131 chili per gli italiani amanti della pasta), la stessa proporzione si riscontra per il grano, ma si sale a una importazione al 60 per cento del fabbisogno per il mais. Per riso, zucchero, carne, latte e formaggio gli europei sono quasi autosufficienti, ma le importazioni (come ci stiamo accorgendo per la carne) sono diventate sempre più care.

Qualche cifra sull'escalation speculativa dei prezzi dal '71 a oggi: il grano è passato da 62 dollari la tonnellata a 189 nel luglio '74; riso da 129 a 517 dollari; mais da 68 a 125; soia da 126 a 227 dollari. Questi prezzi costituiscono il problema più grave per i Paesi costretti a rifornirsi sui mercati mondiali. Ma anche la volontà di accrescere la produzione alimentare interna (quando non urta interessi di cui sono portatrici le élites locali, come ha notato il Premio Nobel Gunnar Myrdal a proposito del ritardo nello sviluppo tecnologico e nella riforma agraria) si scontra con le difficoltà di credito e di investimenti e nell'aumento dei prodotti industriali, mentre l'aiuto collettivo al Terzo Mondo è diminuito del 40 per cento nell'ultimo anno.

Quale strategia sarà proposta dagli esperti della Fao a Roma? Per avviare a soluzione il problema alimentare, nei prossimi dieci anni la produzione dovrà aumentare dal 35 al 50 per cento dei 100 Paesi in via di sviluppo. Per questo sono necessari investimenti fantastici, da parte dei Paesi industrializzati e dei «nuovi ricchi» del petrolio. La cifra annuale dovrà essere di 16-18 miliardi di dollari, contro gli attuali 8-10. Ma a questo punto, il problema non è più economico, diventa politico. Domani tutti ascolteranno attentamente le parole di Kissinger.

Paolo Patruno

Il segretario di Stato americano Kissinger oggi sosta in Jugoslavia, poi verrà in Italia

Visita-lampo di Kissinger in Romania e Jugoslavia

Bucarest, 3 novembre.

Kissinger è giunto oggi pomeriggio a Bucarest proveniente da Teheran. Il brevissimo soggiorno del segretario di Stato americano in Romania ha avuto inizio con un colloquio con il presidente Ceausescu. Il viaggio lampo di Kissinger in Romania e in Jugoslavia (dove il segretario di Stato si recherà domani) si propone soprattutto di riconfermare l'appoggio americano all'indipendenza di questi due Paesi socialisti, minacciata dalla teoria della sovranità limitata.

Il segretario di Stato americano e la sua delegazione lasciano Bucarest per Belgrado domattina alle 9 (ora locale). Significativo è quanto scrive sull'imminente visita di Kissinger l'agenzia di stampa jugoslava, Tanjug, considerata il portavoce del governo. I circoli politici jugoslavi — si legge nella nota — annettono un significato eccezionalmente grande alla visita del segretario di Stato. I colloqui che egli avrà con i dirigenti jugoslavi daranno modo alle parti di procedere a un ampio e globale scambio di opinioni sia sui rapporti bilaterali che quelli internazionali.

(Ansa)

A ROMA IL SEGRETARIO AMERICANO

Polemiche per Kissinger

(Dalla redazione romana)

Roma, 3 novembre.

Kissinger giunge domani a Roma, preceduto da una dichiarazione sconcertante, protetto da un servizio d'ordine imponente, accolto da manifestazioni che stanno scatenando polemiche violente.

La dichiarazione è stata rilasciata l'altro giorno a Nuova Delhi. A un giornalista che gli chiedeva quali argomenti politici *« passerà in rassegna »* con i *leaders* italiani, il segretario di Stato americano ha risposto: *« Sarò a pranzo dal presidente Leone, ma la situazione politica italiana è troppo complicata. Per me è troppo difficile comprenderla. Non costituirà quindi uno degli argomenti in discussione ».*

Non c'è bisogno di conoscere bene Kissinger, né di averlo seguito in una delle sue missioni nel mondo (a noi è capitato nel maggio scorso, durante le estenuanti trattative per la pace in Medio-Oriente) per capire che le parole dello statista sono soprattutto una boutade. Tra l'altro, sia per la delicata posizione strategica nel Mediterraneo, sia per la eco complessa che hanno avuto negli Usa le interne vicende del « compromesso storico », gli avvenimenti politici italiani sono tra quelli che più interessano il segretario di Stato.

Vicende italiane

Ma « Super K » dice anz'altro il vero su una cosa: le vicende italiane sono difficili e si sono ulteriormente complicate in quest'ultimo mese, con l'apertura della crisi di governo e con l'arresto del generale Miceli. Quello che Kissinger forse non immaginava e che sarebbero diventate ancora più complesse a causa, sia pure indiretta, della sua visita-lampo a Roma.

Con l'arrivo del segretario di Stato, si registrano numerosi avvenimenti e alcune osservazioni. Sullo sfondo, c'è un clima di forte tensione. Mai come per questa circostanza il ministro dell'Interno, Taviani, teme incidenti gravi, a causa di possibili «piani» e di probabili infiltrazioni di elementi eversivi di «ultra» di destra (e la bomba scoperta ieri nel circolo romano è solo una delle prove).

Gli avvenimenti sono quattro manifestazioni (diversamente ispirate, motivate e organizzate tra di loro): del partito comunista italiano, per il quale, in Piazza del Popolo, parlerà Giancarlo Pajetta, senza cortei; della federazione giovanile socialista, con l'intervento, al Teatro «Eliseo», di Riccardo Lombardi; di «Manifesto», «Lotta continua» e «Avanguardia operaia», con scioperi nelle scuole (ai quali non aderiranno i giovani comunisti) e un corteo che muoverà da Piazza Esedra sino a Piazza Navona; dei «collettivi studenteschi romani» organismi autonomi vicini a «Lotta continua», ma in dissenso con essa perché intendono marciare dal centro storico sulla «Fgci», dove Kissinger terrà un discorso martedì.

Mai come martedì la sinistra italiana, parlamentare ed extraparlamentare, sarà divisa. Il pci ha già preannunciato che la sua iniziativa ha obiettivi del tutto diversi da quelli dei vari gruppi. E' contro qualsiasi interferenza straniera negli affari italiani; mentr'altro. I comunicati dei giovani socialisti sono invece più duri, nominano e attaccano Kissinger, e questa è solo l'ennesima dimostrazione che i movimenti giovanili sono sempre un po' più a sinistra delle *leaderships* dei loro partiti (per la circostanza Kissinger, più a sinistra del pci).

Un tono diverso

Malgrado il corteo unitario, «Manifesto» e «Lotta continua» sono la polemica tra di loro, a volte in modo sottile, a volte in modo esplicito. Non è una novità, ma il fatto si è acuito. Colpisce poi il tono diverso degli interventi anti-pci dei due gruppi extraparlamentari: duro, ma nello stesso tempo motivato e articolato quello di Aldo Natoli sul «Manifesto» di oggi; alla fine, «feticcio» quasi giustificativo l'atteggiamento prudente degli ex compagni di strada. Di condanna e di attacco intransigente quello di «Lotta continua», che pure è scavalcata da quei «collettivi» che fanno il gioco di un solo partito: il unità di Almirante, che già da vari giorni soffia sul fuoco.

Luca Giurato

PIETRO CITATI
ALESSANDRO

Chi era Alessandro Magno? Un figlio amoroso, un sovrano illuminato, un nemico cavalleresco? Oppure un feroce tiranno asiatico, un pazzo che si credeva un dio? Questo libro raccoglie tutti i volti di Alessandro, e tutti i sogni che gli uomini hanno sognato intorno a lui. Non è un normale libro di storia, né una biografia romanzata, ma un racconto storico, drammatico, avventuroso e veloce come l'uomo che in pochi anni conquistò il mondo.

In appendice al volume
I diari e le lettere di Alessandro Magno
a cura di Francesco Gisti

28 illustrazioni
Lire 4000
RIZZOLI EDITORE

LA FOLLA E' TORNATA AL SALONE DEL VALENTINO

Automobile, frutto proibito

La macchina in questi anni ci aveva cambiati, adesso la riscopriamo: è uno strumento utile, ma non più un idolo

Il tempio c'è ancora. E' tra il verde un po' ingiallito del Valentino, vi si arriva tra file di cartelli pubblicitari simili a immagini votive. Anche la folla, quasi in pellegrinaggio, è ritornata nei padiglioni dove automobili meravigliose si pedano come fossero altari. Ma l'idolo è un po' declassato: era prestigio, velocità, evasione. E' diventato un semplice strumento. Necessario, certo, ma non più trasfigurato.

Sono ancora esposte al Salone macchine superpotenti, lussuriose, bolidi; perfezionate supertenacia, eleganti fino alla civetteria, sembrano appartenere al passato o al futuro. Eppure hanno un richiamo nuovo: si è detto tanto contro le quattroruote (inquinano, rubano spazio, alienano) che lentamente come un frutto proibito. E le belle ragazze delle Case produttrici distribuiscono dépliant con aria di complicità. Invitano al peccato della motorizzazione privata. Il loro sorriso si appanna solo un attimo quando devono dire ai visitatori: *« Questo è il prezzo, in più c'è l'Iva ».*

L'auto ci aveva cambiati, adesso ci costringe a cambiare di nuovo. Eravamo tutti suoi *« fans »* (anche quelli che ora strillano contro il consumismo inventandosi una verginità da trasporto pubblico) e la nostra scalata sociale spesso era una questione di cilindrate. Prima l'utilitaria, magari di seconda mano, poi la vettura media. Infine la sportiva o la fuoriserie. In questa corsa (ultimamente spesso a rate) il vicino di casa, il collega d'ufficio o l'amico. *« Hai visto? Lui si è fatta la "1300". » « Si è fatta! »* — si diceva — come se si costruisse l'abito di una carriera. Come se fosse un abito nuovo.

Un amico, molti anni fa, aveva acquistato una « 1100 » di seconda mano e orgogliosamente ci aveva portati di sera a fare un giro. Un giro breve, di pochi isolati. Si era subito fermato accanto al marciapiede e ci era messo a chiacchierare. Gli piaceva ricevere ospiti. Aveva aperto la luce interna. Sembrava assaporare l'odore di panno e di benzina, la sensazione di poter stare alla strada eppure appartati. *« E' come una casa »* aveva detto compiaciuto.

Era l'inizio di un gesto che doveva diffondersi, esaltarsi, deformarsi. Le strade sarebbero state invase da tanto auto-salotti con rimmel, balocchi di *peluche*, figuri che annullavano dal lunotto posteriore, pendagli contro il malocchio. E taluni erano giunti a considerare la macchina più di una casa, condannati com'erano ad un'abitazione di fortuna (magari alle vecchie casermette ma dotati di «600» o di «Giulietta»).

E poi c'era la seduzione. Un'auto *«faceva colpo»*, ci portava in luoghi lontani da sguardi indiscreti, ci isolava insieme con la compagna di sedile. Non diciamo un'alcova, ma certo era una piattaforma mobile per incontri romantici. E chi, in certi scampi, non ha provato la rabbia di rimanere a piedi mentre una ragazza stupenda veniva rapita da un'auto che apparteneva ad un altro? Anche qui, talvolta, dominava la regola delle cilindrate.

Solitudine (anche nelle code del *weekend*), scelta delle compagnie, affermazione personale. L'idolo era tutto questo. E altro ancora. Il motore, ad esempio. Si creava un rapporto così stretto tra noi e la macchina che quasi non c'era più differenza. *« Ho una buona cambiata »* — qualcuno si vantava —, *consumo soltanto 7 litri per cento chilometri ».* Oppure si lividiva un conoscente. *« Lui fa i 180 ».* Lui, non la sua auto. E questa coincidenza finiva per trasformare il nostro carattere. Persone miti e tranquille diventavano gagliarde alla guida della loro vettura sportiva. Come se ricevessero energia dalla macchina. Altre, spinte da un'autista diabolica, sceglievano utilitarie disadorne, ma con motore truccato. E si divertivano a beffare proprietari di transatlantici stradali costretti a cedere il passo.

A qualcuno l'automobile dava una febbre delle distanze. Bisognava sempre viaggiare, andare altrove. Era festa? Bene. Si prendeva l'aperitivo in un bar lontano cinquanta chilometri, si pranzava in un ristorante a 300 chilometri, si deviava per il caffè, si proseguiva per il *dancing*. Al ritorno, un bilancio orgoglioso: la giornata era stata piena. Piena di curve, di accelerazioni, di pedine segnaletiche.

Cambiare modello (e lo si faceva spesso) significava ringiovanire. L'odore dell'interno della vettura ancora intatta, il motore pulito come un giocattolo, i fanali diversi della nuova serie erano piaceri da gaudenti della motorizzazione.

Adesso tutto ciò è un po' appassito. Prezzi, tasse, petrolio ci hanno costretti a un esame di coscienza. L'idolo traballa sul trono e tutti vi si accaniscono contro. Invece dell'auto molti vedono ora solo la sua malattia, la colpa della nostra smemoratezza. Dimentichiamo ciò che di buono si ha portato. Che era nata come uno strumento. Che noi ne abbiamo fatto un mito.

Ernesto Gagliano

calvizie

I centri IMACH dopo anni di ricerche e con la collaborazione di una società internazionale specializzata in ricerche analitiche e biochimiche, propongono il procedimento « INNEXT ». Non è un trapianto, né una tessitura con riga naturale e ricostruita, né una protesi cucita a ganci chirurgici, ma è una risoluzione alla calvizie inserendo capelli direttamente nel cuoio capelluto.

FINALMENTE VI PETTINERETE SENZA INCONTRARE OSTACOLI

Per informazioni ricevute e senza impegno inviare il tagliando a sottostante ai centri IMACH.

Si riceve solo per appuntamento

40139 BOLOGNA - Via G. Mazzini 176/2 - Tel. 341.455
20129 MILANO - Via G. Mameli 11 - Tel. 710.274
10143 TORINO - Via G. Stellone 41 - Tel. 747.585
PARIS 16ème (72) Avenue de Versailles - Tel. 87.03.220
MARSEILLE 6e - Isère-Cantini - Tel. 42.07.07
1204 GENEVE - 3 Rue Rene Leyssin - Tel. 315.920-315.921

Cognome Cap.
Via Città Tel.

Scarsissimo il combustibile che aziona le centrali

Torino in pericolo: si rischia di rimanere senza elettricità

Chivasso (Enel) ha bisogno di 3 mila tonnellate di nafta al giorno - Non ci sono scorte: uno sciopero dei trasportatori o un incidente stradale possono bloccare la produzione di energia con conseguenze disastrose

Esiste la possibilità che Torino e una buona parte del Piemonte restino paralizzati per la mancanza di energia elettrica. Scarseggia paurosamente l'olio combustibile destinato ad alimentare le due centrali termoelettriche piemontesi, quella di Chivasso (Enel) e quella di Moncalieri (Aem). Se le scorte si esaurissero, ed è un'eventualità che prudentemente non va esclusa, visto il limite di guardia registrato nei depositi e la sempre maggiore scarsezza dei rifornimenti a che cosa si andrebbe incontro?

Non occorre fantasia per fare delle previsioni. E' accaduto ieri a Roma e per breve soltanto: bloccati gli impianti di riscaldamento, centinaia di persone imprigionate negli ascensori, carne e alimenti deperibili che hanno rischiato di marcire nei frigoriferi spenti, caos nei supermercati rimasti improvvisamente al buio.

A Roma, l'energia è mancata di mattino, dalle 8 a mezzogiorno. Nell'Italia centrale e nel Sud la temperatura è mite, i termosifoni spenti non provocano particolari disagi.

Ma se l'elettricità dovesse mancare di notte, al Nord, il quadro della situazione diventerebbe più drammatico. Si pensi agli ospedali, ai servizi di trasporto e alle altre mille attività che dipendono completamente dall'energia elettrica. La motivazione ufficiale che ha giustificato il blackout nella zona di Roma è stato lo sciopero proclamato dai sindacati. Un comunicato dell'Enel, diramato anche da radio e televisione, ha laconicamente annunciato quell'Italia centro-meridionale alcune temporanee sospensioni della fornitura.

In realtà esperti del settore sostengono che lo sciopero è provvidenzialmente coinciso con la necessità di risparmiare olio combustibile, in attesa e nella speranza di rifornire i depositi.

Riferiscono i giornali di ieri che anche a Piacenza si è dovuta ridurre l'attività delle centrali elettriche. Motivo, la preoccupante scarsezza di combustibile. Da venerdì, si legge, funziona uno solo dei quattro gruppi generatori esistenti (due, meno grandi, nella vecchia Adamello, gli altri due nella modernissima centrale Emilia) e anche l'unico gruppo mantenuto in servizio opera a ritmo ridotto. In una nota dei sindacati provinciali dei lavoratori elettrici aderenti alla Cgil, Cisl e Uil si rileva che la carenza di olio combustibile è gravissima, e che le riserve sono giunte sul segnale rosso (a indicare che c'è olio per pochi giorni).

Torino e Piemonte corrono seri pericoli? I dati si commentano da soli. «Ieri siamo rimasti quasi completamente sprovvisti di nafta — dice un tecnico della centrale termoelettrica di Chivasso —. Questa mattina la Esso ce ne ha inviato 2 mila tonnellate». La centrale di Chivasso brucia tremila tonnellate d'olio al giorno ed è rifornita con autobotti (trasportate su strada e per ferrovia) e soprattutto con due oleodotti, uno della Esso, l'altro dell'Agip. Quest'ultimo, per un intasamento, è bloccato da parecchie settimane. Uno sciopero dei trasportatori o un semplice incidente stradale potrebbe interrompere i rifornimenti e bloccare la produzione di energia.

La centrale termoelettrica Aem, di Moncalieri, invece avverte minori disagi. «Abbiamo poche riserve — dice un capo turno —, ma per una quindicina di giorni dovremo farcela. Stiamo però cedendo molta energia all'Enel, speriamo».

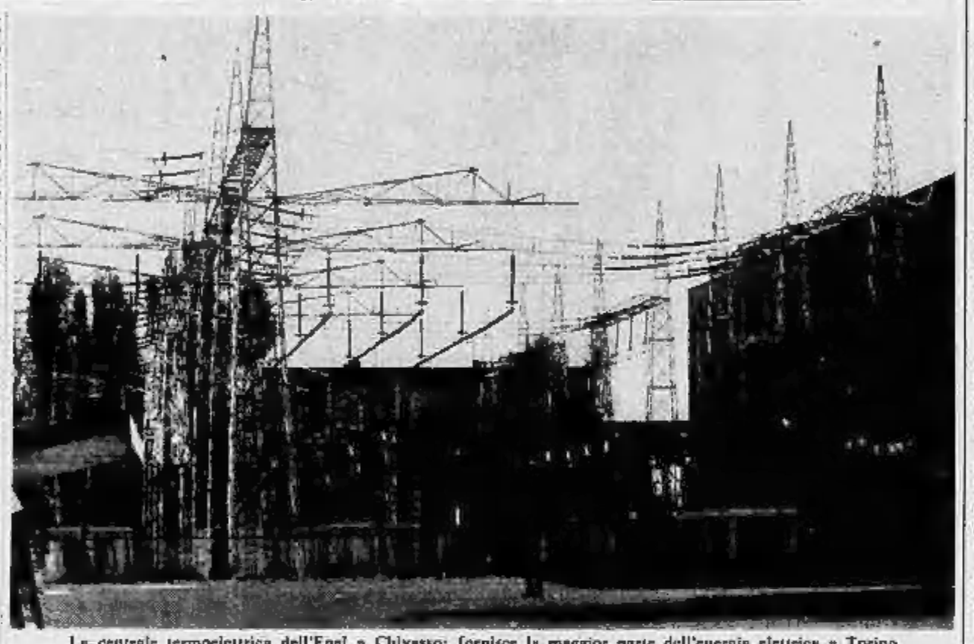

La centrale termoelettrica dell'Enel a Chivasso: fornisce la maggior parte dell'energia elettrica a Torino

Perché manca l'olio combustibile

Perché manca l'olio combustibile, residuo liquido della raffinazione del petrolio? La risposta è semplice. Fino al settembre di quest'anno l'Italia ha assorbito un milione di litri in meno di petrolio rispetto allo stesso periodo dell'anno prima. I motivi del diminuito consumo sono noti. Poiché l'olio combustibile, come la nafta e la benzina sono figli della stessa madre (petrolio), ecco che il calo del petrolio ha determinato riduzione nei suoi derivati.

Tuttavia, dal petrolio potrebbe essere ricavata una maggiore percentuale di olio a scapito della benzina. Ma l'olio è venduto a 42 lire e mezzo il chilo, mentre la benzina fa guadagnare 100 lire. Sicché le compagnie petrolifere hanno garantito rifornimenti di olio combustibile fino al 31 dicembre 1974. Per il nuovo anno non hanno preso impegni. Se si considera che l'energia prodotta con l'impiego di oli combustibili rappresenta il 73 per cento della produzione nazionale, ecco più che fondate le preoccupazioni per le centrali termoelettriche.

Alla centrale di Chivasso è prevista l'entrata in funzione di due bruciatori a metano, che oltre a incidere in misura minore sull'inquinamento atmosferico, dovrebbero garantire la produzione di energia quando manca la nafta. «Bisognerà attendere quasi un anno — dice l'ingegner Bertella, direttore della centrale —. Soltanto nella seconda metà del '75 sarà possibile utilizzare come fonte d'energia il metano. Non ci resta che sperare di superare questa critica situazione e avere, nel frattempo, sempre la nostra razione di nafta quotidiana.

Non è possibile stabilire con esattezza quali zone della città e della regione verrebbero colpite dal blocco della centrale di Chivasso, poiché l'energia è convogliata in sottostazioni riformite da tutte le centrali, e di qui smistata. Certo la fermata di una delle due centrali piemontesi provocherebbe un'immediata riduzione del 50 per cento della già scarsa elettricità prodotta, con le conseguenze che il black-out di Roma ha dimostrato. Giuditchino i petrolieri.

Mario De Angelis

Amendola all'«Alfieri»

Il viaggio di Kissinger in Italia è stato il tema principale del discorso che l'on. Giorgio Amendola, della direzione del pci, ha tenuto ieri mattina all'Alfieri. In concomitanza con la visita del Segretario di Stato americano, sono in programma manifestazioni a Roma e in altre città organizzate dal partito comunista. Amendola ha affermato che esse intendono «esprimere con forza e decisione quello che è il sentimento nazionale di un popolo offeso ma non rassegnato e deciso ad affermare sempre più la propria indipendenza nazionale».

L'on. Amendola si è riferito esplicitamente all'attività della Cia in Italia. «Kissinger — ha detto l'oratore comunista — ama spesso parlare di legittimità internazionale, ma non può pretendere che sia legittimo intervenire con i servizi segreti nella vita interna di uno Stato che si pretende considerare alleato ed amico». Il pci vuole un'Europa unita, «né antiamericana né antisovietica». Il mondo è cambiato, l'Italia non è più quella del '47 (quando si è rotta l'alleanza con il pci) e «e soprattutto è cambiata l'America che — nella maggioranza della sua popolazione — non vuole più passare per il gendarme del mondo».

Oltre 200 mila visitatori fino a ieri

Al Salone dell'auto un pubblico insperato

La guida della rassegna

● Allo scopo di agevolare la visita degli ospiti stranieri è stata istituita nell'atrio di ingresso un servizio interpreti, il quale fornisce informazioni di ogni genere, anche esterne al Salone. In francese, inglese, spagnolo e tedesco. All'interno del Palazzo Esposizioni funzionano due agenzie della Cassa di Risparmio di Torino e dell'Istituto San Paolo, ed inoltre un servizio telefonico, telegrafico e telex.

● Per facilitare le comunicazioni urbane è approntato un percorso diretto dall'autostrada Milano-Torino alla zona dell'Esposizione: c. Giulio Cesare, Lungo Stura Lazio, nuovo Ponte sul Po, c. Casale, c. Moncalieri, ponte Isabella, c. Dante.

● L'Azienda Tranvie Municipali comunica che in occasione del Salone è istituita la linea automobilistica 66 collegante Porta Nuova con il Salone dell'Automobile: funziona oggi 4 novembre e sabato e domenica prossimi.

Sulla linea viene adottata la tariffa unica di lire 100 e la riscossione meccanizzata: il biglietto da lire 100 sarà ottenibile dalla macchina emettitrice mediante introduzione di monete da lire 10, 20, 50 o 100.

● Quest'anno il Salone osserva un nuovo orario di apertura: dalle ore 9.30 alle 23 tutti i giorni tranne il sabato, la domenica e il lunedì, giorni in cui la chiusura verrà anticipata alle ore 20.

● I biglietti di ingresso, validi anche per il Museo dell'Automobile, costano lire 1000. Sono previsti sconti per comitive di almeno 15 persone. Pagheranno soltanto 800 lire i non residenti a Torino e un biglietto speciale di lire 300 i visitatori che si recheranno al Salone giovedì 7 novembre dopo le ore 19.

Oltre 200 mila visitatori si sono già recati al Salone dell'Automobile. Un primo dato certamente confortante dopo le pessimistiche previsioni della vigilia. «Il primo giorno sembrava che le cose andassero piuttosto male, ma nelle giornate successive si è tornati quasi ai livelli dell'edizione '72». Chi parla è il dott. Luigi Giovannetti, direttore della rassegna. «Anche il volume di affari è notevole, soprattutto per quanto riguarda i compratori stranieri. I clienti migliori sono quelli provenienti dal Medio Oriente e dai Paesi arabi. Molto successo riscuotono, come naturale, la Beta e la "131". Grande curiosità la suscita anche la nuova "Mini"».

Una generale tendenza pare potersi riscontrare in questo pubblico dei primi giorni: l'auto non più come bene di lusso o «status simbol», ma essenzialmente come scelta di uno strumento di lavoro economico. «Certamente ci vorranno 2 o 3 anni perché si attui una conversione del mercato» dice ancora il dott. Giovannetti. «L'auto infatti è un bene di cui non si può fare a meno. Negli stessi Stati Uniti però, dove la benzina costa meno, si cercano cilindrate minori e dimensioni più ridotte».

La situazione esaminata in un convegno

Artigiani metalmeccanici chiedono spazio di lavoro

La crisi dell'auto sta coinvolgendo le loro aziende - In Piemonte 21.620 imprese con 86.480 addetti - Il problema dei ricambi originali

«Le imprese artigianali metalmeccaniche hanno un proprio spazio e una propria funzione nel mercato e nell'economia nazionale. Non si può gettare via tutto questo capitale di esperienza senza tentare di salvarlo in qualsiasi modo». Lo ha detto il segretario della Fnam (Federazione nazionale artigiani metalmeccanici), Renato Attardi, nella relazione che ha tenuto ieri al convegno svoltosi nella sala conferenze del S. Paolo.

Tema del congresso, la crisi dell'auto nei suoi riflessi sulle attività indotte e, in particolare, sulle piccole aziende artigiane che lavorano quasi esclusivamente per l'automobile. Le imprese metalmeccaniche che producono per l'industria automobilistica sono, in Italia, circa 100 mila, con 246 mila addetti, di cui 142 mila dipendenti. Ventunmilaseicentoventi sono le aziende piemontesi con 86.480 addetti. Proprio le piccole imprese della nostra Regione sono quelle che maggiormente risentono il contraccolpo della crisi dell'auto. Si possono distinguere in tre categorie: 1) imprese che producono parti di primo montaggio e ricambi che forniscono direttamente o indirettamente alle industrie produttrici di auto (lavoro conto terzi); 2) imprese che producono ricambi e accessori con mercato autonomo; 3) imprese produttrici di attrezzature e utensili speciali per accessori e ricambi. A queste 3 categorie vanno poi aggiunte altre 54 mila aziende che svolgono attività di servizio e riparazione (altri 108 mila addetti di cui 66 mila dipendenti).

Le ripercussioni della crisi dell'auto si fanno già sentire pesantemente sulla maggioranza di queste imprese. Si calcola che, in Piemonte, solo il 20 per cento delle aziende che lavorano per conto terzi continui a produrre regolarmente (sono le aziende collegate ai trasporti industriali, servizi pubblici, trattori, etc.). Il 50 per cento, pur continuando a lavorare ad orario normale, è in gravi difficoltà. Il rimanente 30 per cento rischia ogni giorno la chiusura.

«Per salvare questo patrimonio di lavoro» ha detto Attardi «è necessario intraprendere nuove strade e mettere in moto meccanismi che siano una nuova domanda si possa di quella che viene a mancare».

Secondo il segretario della Fnam è necessario, come prima cosa, aprire un dialogo chiaro con la Fiat e gli altri grandi gruppi. *«Dobbiamo sapere se nei loro programmi intendono lasciare uno spazio di lavoro anche per noi e se intendono proseguire l'operazione di soffocamento che pare abbiano incominciato».*

Ci si riferisce alla campagna iniziata recentemente dalle grandi industrie per convincere la clientela a servirsi di ricambi originali e di officine che sono filiali della casa produttrice. Questa tendenza mette in crisi una vasta fascia di piccole industrie e soffoca completamente le «autoriparazioni».

L'agitazione in tutto il Piemonte

Ospedali: mercoledì otto ore di sciopero

Autolinee private sempre ferme - Domani riunione consiglio di fabbrica alla Venchi Unica

Otto ore di sciopero, mercoledì, negli ospedali piemontesi. E' stato proclamato dalla Federazione lavoratori ospedalieri (Cgil, Cisl, Uil) e dall'Anaao (l'Associazione degli aiuti e assistenti). Saranno garantiti, come di consueto, i servizi essenziali e di pronto soccorso.

L'agitazione — che in provincia di Torino interessa oltre 15 mila dipendenti — è stata indetta per «sollecitare l'applicazione del nuovo contratto unico, firmato nel giugno scorso, che regolamenta il rapporto di lavoro degli operatori sanitari con le amministrazioni degli enti». Alcuni aspetti dell'accordo devono ancora essere definiti in sede regionale. Ad esempio *l'inquadramento delle qualifiche atipiche nelle nuove tabelle salariali».* Spiega il sindacalista della Flo, Nocentini: *«In campo nazionale si erano delle disparità, sia sotto l'aspetto economico, sia sotto quello della qualifica. Da una vertenza di "livelli" (con differenze minime) siamo scesi a 13 e l'obiettivo è di sfoltire ulteriormente il numero».*

Si deve inoltre battere un prezzo della mensa: *«Trecento lire a pasto, uguali per tutti. Ora si paga da 350 a 400».*

Problema dei finanziamenti. *«In alcuni ospedali gli stipendi continuano ad essere pagati in ritardo. Mancano i soldi e, talvolta, i malati non possono neppure rispettare le diete mediche. Avevamo già presentato una "piattaforma" di richieste alla Regione, prima delle ferie. Non c'è stata risposta. Erano stati stanziati, con il "decretone", 2700 miliardi che adesso non si sa più dove siano finiti».*

Infine le richieste sul *«riadeguamento d'emergenza in Piemonte (ristrutturazione dei servizi di pronto soccorso, in vista della riforma sanitaria) e la riqualificazione del personale».* Dice, tra l'altro, Nocentini: *«Soltanto fino a 30 anni c'è la possibilità di frequentare i corsi di infermiere generico. E' una norma assurda».*

I sindacati hanno chiesto un incontro con gli amministratori della Regione. Il Co.re.co. (Comitato regionale di controllo) ha respinto l'«accordo quadro» raggiunto tra le organizzazioni sindacali e la Fiaro (Federazioni delle amministrazioni ospedaliere): *«Una delibera in cui tutti gli enti recepiranno globalmente l'accordo nazionale, fermo restando il principio che l'applicazione sarebbe stata graduale. Il Co.re.co. ha definito questo contratto illegittimo perché regolamenta ex novo alcuni rapporti di lavoro già disciplinati dalle leggi in vigore. Si tratta invece, a nostro parere, di una interpretazione della normativa».*

Autolinee — Prosegue lo sciopero dei dipendenti delle autolinee private. Domani i sindacati «verificheranno con la Regione se c'è disponibilità a varare una nuova legge».

Venchi Unica — I lavoratori del due stabilimenti «presidiano» i reparti fino a stasera. Domani si riunisce il consiglio di fabbrica.

Società di mutuo soccorso: un'inchiesta del pretore

Non potrebbero stipulare contratti assicurativi con gli automobilisti - Perquisizioni in tre sedi torinesi - Inchieste anche a Bari e a Roma

Il pretore dottor Pio Guarna ha aperto un'inchiesta sulle Società di mutuo soccorso di Torino che, secondo una recente giurisprudenza, non sarebbero legittimate a stipulare contratti assicurativi con gli automobilisti. In altre parole, gli automobilisti — che solo a Torino sarebbero migliaia — assicurati con quelle società, sono possibili di multa, perché il loro tagliando di fisso sul parabrezza non servirebbe a nulla.

In seguito alle denunce di alcune persone, che la polizia e i vigili urbani avevano fermato e contravvenzionato, il giudice ha voluto veder chiaro in questa storia che potrebbe avere risvolti clamorosi. Per il momento il dottor Guarna ha ordinato perquisizioni nelle sedi delle società di mutuo soccorso «Torinese», «Unione» e «Unione Italiana», inviando comunicazioni giudiziarie ai rispettivi legali rappresentanti.

La questione, come si è detto, è controversa. Queste società, regolate da norme che risalgono al 1886 (legge 15 aprile n. 3818), erano sorte con finalità che nulla avevano a che vedere con il traffico automobilistico, allora inesistente. Il loro statuto prevedeva forme assicurative ben precise e limitate. Ora, con la legge sull'assicurazione obbligatoria, le Società di mutuo soccorso hanno ripreso vigore, stipulando contratti piuttosto vantaggiosi rispetto alle altre società.

Ma due sentenze della Corte di Cassazione, la prima del 15 novembre '73, la seconda del 1° marzo '74, le hanno dichiarate illegittime. Alcune società, prima fra tutte l'«Unione», si sono affrettate a regolarizzare la propria posizione, trasformandosi in società di una s.p.a. Le altre continuano a vivere nella confusione delle norme. Com'è noto, infatti, le sentenze di Cassazione non hanno valore di legge, ma semplicemente indicativo di un certo orientamento giurisprudenziale.

Il pretore, per il momento, ha indiziato i responsabili soltanto di *«esercizio abusivo di attività assicurativa»*, ma non è escluso che, procedendo nell'inchiesta, il magistrato ravvisi reati più gravi, come ad esempio quello di truffa. Intanto gli automobilisti assicurati con quelle società (anche le inchieste sono in corso a Bari e a Roma) vivono momenti inquieti. Senza contare che, in caso di sinistri, il pagamento dei danni subisce ritardi e complicazioni a non finire. Questa situazione, secondo il dottor Guarna, deve finire, e al più presto.

echi di cronaca

Materassi - Salotti - Mobili
Ditta Superflex offre
eccezionale due materassi e mobili da Lire 15.000 cadauno in omaggio due cuscini. Acquistando salotto (divano-letto e due poltrone) in stoffa o stoffa + cuoio L. 250.000 in omaggio un materasso per il divano e un mobile loco spazio alle provvende per salotto. Acquistando soggiorno moderno o in stile con tavolo allungabile a sei posti a L. 450.000 in omaggio: fantasia stoffa cuoio o naturale moderno. Vasto assortimento di armadioni, camerini e soggiorni, letti in ottone. Vendita anche a rate senza anticipo ai dipendenti Via Carlalbo 24 (p. Rivoli), c. 788.511-788.221.

A MONCALIERI
a 3 km dal SALONE
nel colorato autunno della collina torinese
DALLA MARCHESA
CASTELVECCHIO TRATTORIA
STRADA MANZI, 4
Tel. 641.182

Tecnico TV subito?
Prontissimo 873.502, ogni tipo intervento 24 ore su 24 anche di domenica, elettrici, apparecchi, lavatrici, manutenzione.

La TV non funziona? Ortes telefoni 251.677 - 296.949
877.575, la Ch.Tv.S. Barbazza si ripete: «Il vostro televisore funziona in TV portatile in pantofole».

Carta da parati prezzi dimezzati sconto 50 %
Le nostre saldissime vendono in metà e vi spieghiamo subito il perché. Abbiamo stimolato una rivoluzione commerciale a voi comprate direttamente dalla fonte. Le nostre saldissime italiane e straniere sono semplici, belle, a rullo continuo come tutte le altre saldissime le commerciate. E vi diamo anche la istruzioni per applicarle da voi e perciò evitarvi un'altra grandissima spesa. Direttamente dalla fabbrica, via Madama Cristina 128, Torino.

TV da riparare? pronto intervento 760.111
In 20 minuti i migliori tecnici saranno a casa vostra. Orario 9-12

Centro droga
Un appoggio sicuro e un vero «uscire» dal problema «droga». Sempre aperto. Trist. 872.310 - 872.271.

55° Salone Internazionale dell'Automobile
CineFiat presenta:
Film e Documentari sull'automobile
Teatro Nuovo (Via Pessinetto 37b)
Orario: 10-12,30/16-20
Ingresso libero

il taccuino torinese

Oggi festeggiamo
S. Carlo Borromeo (patrono della Savoia, di Milano, di Voltri, di Arona e protettore dei ciechi). S. Vitale
Oggi lunedì 4 novembre il Sole è sorto alle 7,10 e tramonta alle 17,16.

Farmacie di turno
Aperte oggi una serviale continuato dalle 8,30 alle 19,30: c. Sovietica 491; c. Paschiera 168; p. Carignano 2; c. V. Emanuele 66; v. Chiesa della Salute 43; v. Crescentino 34 ang. via Brandizzo; p. Campanella 15; c. Vercelli 111; v. Gorresio 37; v. Roveda 17; v. Cimarosa 8; v. Po 31; c. Potenza 82; c. Grosseto 221; c. della Rocca ang. via dei Mille; v. Sant'Elia 6 (Falchera); v. Buenos Aires 77; c. Monginevro 113; v. Tripoli 23; c. Traiano 158; c. Vinzaglio 3; v. Garibaldi 14; v. Passalacqua ang. via Bertola; c. Regina Margherita 114; c. Moncalieri 59; c. Lecce 31 ang. via G. Medici; v. Nizza 121; c. Grosseto 216; v. Brianza 22; v. Madama Cristina 14 ang. via Berthollet; via Genova 91; v. Cigliano 33 bis; c. Francia 177.

Medico di notte
La Croce Verde di Torino, ha istituito, a partire dal 5 novembre, un Servizio di Guardia Medica notturna. Il servizio sarà effettuato tutte le notti dalle ore 21 alle ore 6 e si effettuerà a domicilio previa richiesta al numero 519.000 o al numero 6013.

Orario dei negozi
Oggi tutti i negozi resteranno chiusi ad eccezione del floral che chiuderanno alle ore 13.

Manifestazioni
Federazione Giovanile Comunista — Oggi alle 16 in piazza San Carlo, comizio-dibattito sul tema «Democrazia delle Forze Armate».

Stelle al merito
L'Ispettorato regionale del lavoro per il Piemonte comunica che le proposte per il conferimento della decorazione della «Stella al Merito del Lavoro» per l'anno 1975 dovranno essere inoltrate al predetto ufficio in Torino, via Arsenale n. 14, non oltre il 31 dicembre 1974.

Le proposte dovranno essere corredate dai documenti indicati nell'apposita circolare diramata dall'Ispettorato regionale anzidetto.

Manifestazioni per il 4 novembre

Con l'alzabandiera in piazza Castello si apriranno stamattina alle 11,15 le celebrazioni del 4 Novembre, anniversario della vittoria della prima guerra mondiale. La cerimonia sarà preceduta, nella caserma Monte Grappa, dalla solenne consegna di ricompense al valor militare a partigiani, le medaglie alla memoria saranno ritirate dai parenti dei caduti.

Subito dopo l'alzabandiera la ricorrenza sarà celebrata a Palazzo Madama a cura della Associazione nazionale combattenti e reduci.

Come ogni anno, oggi dalle 9,30 alle 17 la popolazione è invitata a visitare le seguenti caserme: Cernaia (allievi carabinieri), via Cernaia 29; Cavour 422; 8gt Fanteria corso Galileo «Cremona», corso Bonelleschi 172; Morelli di Popolo (7° Rgt Artiglieria da campagna «Cremona», corso Unione Sovietica 190; Lamarmora «Big Genio Pionieri «Cremona», via Asti 22, inoltre i reparti d'Aviazione leggera dell'esercito «Cremona» e della Brigata alpina «Taurinense» a Venaria.

I militari del presidio torinese saranno ospiti, nei pomeriggi dell'adunata, della Rai per uno spettacolo d'arte varia in corso Sempre. Le fanfare della scuola allievi carabinieri e della Brigata alpina «Taurinense», terranno concerto pubblico in piazza San Carlo dalle 16,30 alle 19.

— In Valle di Susa, oggi durante la cerimonia per il 4 Novembre, sarà letto un documento della Comunità montana, di sdegno per il nuovo oltraggio al monumento che al Colle del Lys ricorda 2000 partigiani.

Il marchio che distingue
Sconto sorpresa sino al 40%
Avogadro Violetta
Via Po, 55 - Via Di Nanni, 120
VENDITA AUTUNNALE
Sconto ai dipendenti FIAT, ENAL, RAI
BORSE stock [illegible] e pelle L. 2900-3500-4900-7800; stock pitone L. 12.900; stock lucertola L. 17.800; stock coccodrillo L. 28.900
GUANTI lana da L. 900-1700; vero capretto L. 1900-2800
OMBRELLI uomo a scatto L. 2200, lunga-gis donna L. 1900
CARTELLE E SACCHE offerte speciali fino 1910; vero skay L. 2900-3200; pelle e vera cavallino L. 5900; autentico tela militare L. 2200; disegni e scritti originali L. 2900 in più
BORSOTTI UOMO L. 1900-2200; vero cuoio L. 3900 in più
VALIGIE set 2 valigie espanso L. 5900; rinforzate 4 stecche L. 7500; completi viaggio cuoio, moplen, Samsonite, Del Sey, piuma per neve, bauli L. 7900 in più; Beauty case da L. 2500 in più
VASTO ASSORTIMENTO ASTUCCI, CINTURE, GUANTI, PORTA DOLLARI, NECESSAIRE, ARTICOLI REGALO

temperatura di ieri

massima	+13,1
minima	+ 2,3
media	+ 6,8

Rilevazioni del Servizio meteorologico dell'Aeronautica militare di Caselle: pressione a livello del mare 1018 mb; umidità 81 %. Cielo sereno. Temperatura massima + 13,0; minima — 0,6; media + 6,1.
Previsioni: cielo inizialmente sereno con progressivo aumento della nuvolosità; visibilità buona con locali riduzioni per foschie serali in pianura; venti deboli; temperatura in lieve aumento.

I torinesi hanno usato poco l'auto

Un lungo weekend trascorso in casa

Traffico normale sulle strade, nessuna coda a Porta Nuova - Affollato soltanto l'aeroporto: voli completi dal 31 ottobre, molti "charter" per l'Inghilterra

Il lungo «ponte» che si concluderà questa sera è stato, per la maggior parte dei torinesi, una tranquilla occasione casalinga. A differenza di altre località (in tutta la Lombardia ad esempio è stato registrato nei giorni scorsi un «traffico da Ferragosto») molti non si sono mossi dalla città. Altri invece si sono limitati a brevi escursioni che hanno spesso coinciso con la tradizionale visita ai cimiteri dei paesi d'origine.

Il traffico lungo le strade provinciali si è sempre mantenuto, secondo quanto afferma la polizia stradale, ad un livello addirittura inferiore a quello delle solite giornate festive.

Normale il movimento di viaggiatori a Porta Nuova, dove si è segnalata una punta di affollamento soltanto nelle prime ore di sabato mattina.

Regolare anche il movimento registrato ai caselli delle autostrade più importanti. Solo su quella per Savona il traffico, a partire da giovedì sera, è andato intensificandosi rimanendo però sempre scorrevole e privo di intasamenti anche nelle ore di punta.

Un affollamento particolare si è verificato all'aeroporto di Caselle, dove si segnalano «voli pieni» già dal 31 ottobre, oltre a numerose partenze di voli charter diretti soprattutto in Inghilterra.

Il ponte di «Tutti i Santi» all'estero rimane però un'eccezione di lusso che non scalfisce tuttavia la generale tendenza «sedentaria» che ha caratterizzato queste feste. Lo dimostra il fatto che anche le classiche mete del turismo domenicale torinese sono state complessivamente trascurate.

Poche auto e nessun pullman al Sestriere, dove qualche centinaia di presenze ha cominciato a segnalarsi solo da sabato pomeriggio. Traffico normale ad Ala di Stura, in tutta la valle di Lanzo e nell'Alta Val di Susa.

A pagina 18: la Valle d'Aosta gremita di turisti, soprattutto milanesi

Ieri a mezzogiorno, vittime un operaio, moglie e figlia dodicenne

Scontro frontale a Leinì, 3 morti

Erano appena partiti in 500 per una gita, l'urto con una 126 (due donne ferite) per evitare un'altra auto
CARCARE: tragedia sull'autostrada Savona-Torino. Morti un operaio di Bruino, una genovese e la figlia
A RIVA DI PINEROLO: sordomuto di 66 anni attraversa a piedi la superstrada, un'auto lo uccide

Padre, madre e una ragazza di dodici anni hanno perso la vita in un incidente ieri a mezzogiorno sulla provinciale Torino-Leini. Due donne, madre e figlia, rimaste ferite, sono ricoverate all'Astanteria Martini.

E' stato uno scontro frontale. La «500» su cui viaggiava la famiglia ha sbandato sulla sinistra rovesciandosi e scontrandosi frontalmente con una «126» che giungeva in senso opposto.

Le vittime sono Giuseppe Di Palma, operaio, di 44 anni, sua moglie, Lucia Brizzi, 43 anni; la figlia Michelina, di dodici.

Le donne ferite sono un'impiegata della direzione Fiat, Raffaellina Coppola, 40 anni, largo Turati 47 e sua madre, Laura Besso, 69 anni.

Giuseppe Di Palma aveva lavorato per parecchi anni in Germania. Tornato in Italia era riuscito a trovare un posto alle ferriere Fiat e si era trasferito a Mappano, in via Nino Costa 25. Nei giorni liberi lavora per un conoscente che ha un'impresa traslochi, Gerardo Solimine, 29 anni, via Banfo 50. Con il Solimine lavora anche il figlio maggiore dei Di Palma, Antonio, di 15 anni.

Ieri mattina i Di Palma e i Solimine decidono di prendere in un ristorante del Canavese. Alle 12 partono da Mappano e si avviano verso Leini. L'operaio è al volante della sua «500». Gli è a fianco la moglie, sul sedile posteriore prende posto Michelina. Il gemello della bambina, Pietro, sale sull'auto dei Solimine, una «135» che si incammina per prima. Antonio è andato a giocare al pallone con gli amici, come tutte le domeniche.

A un chilometro da Leini un'automobile passa taglia la strada alla «500». Di Palma frena per evitare la collisione, l'auto sbanda, ne perde il controllo: si rovescia su un fianco e striscia impazzita sull'asfalto. In senso inverso arriva la «126» guidata da Raffaellina Coppola.

«Ho visto il tetto della "500" venirmi incontro — ha raccontato poi l'impiegata — *ho frenato ma è stato inutile».*

Il muso della «126» urta contro il fragile tetto dell'utilitaria che si ripiega fino quasi a toccare i sedili. I coniugi Di Palma muoiono sul colpo. Michelina ha il capo scoperchiato. I soccorritori la portano prima al Martini e subito dopo al reparto di neurochirurgia delle Molinette, ma per la bimba non c'è più nulla da fare. Resta in vita solo per qualche ora.

I corpi dei Di Palma vengono adagiati sul bordo della strada. Raffaellina Coppola e Laura Besso vengono portate al Martini. La madre ha il volto martoriato dai frammenti di vetro del parabrezza. Anche gli occhi sono feriti. La figlia è soltanto contusa e lievemente ferita al volto.

Giuseppe Di Palma, 44 anni, e la moglie Lucia Brizzi - Ciò che rimane della loro auto dopo il tremendo scontro

Sul posto intervengono i carabinieri di Leini. Il maresciallo Uras esegue i rilievi e invia alla magistratura un primo rapporto sulla sciagura. Si spera di identificare l'automobile-massa che è stata la causa dell'incidente, costato la vita di tre persone.

— Tre morti e tre feriti in uno scontro frontale, ieri alle 17 sull'autostrada Savona-Torino, sul viadotto Rio Grande, nei pressi di Carcare. Su una macchina, che viaggiava verso Torino, si trovavano Silvano Drusian, 37 anni, abitante a Bruino in viale Cipressi 4; la moglie Ernesta Scasso, di 34 anni e la figlia Laura, di 8. L'altra vettura, che procedeva in senso inverso, era guidata da Renato Tedesco, 45 anni, residente a Cengio in corso Monte Grappa 45, il quale aveva con sé la moglie Grazia Tamisani, 37 anni e la figlia Daniela, di 11.

Sulle cause della sciagura sono in corso accertamenti: una delle due macchine, non si sa quale, ha invaso la corsia opposta. E' deceduta sul colpo Grazia Tamisani, mentre la figlia Daniela e Silvano Drusian sono morti poche ore dopo il loro ricovero all'ospedale San Paolo di Savona.

La moglie del Drusian e la figlia Laura sono state ricoverate con prognosi di 30 e 20 giorni; il Tedesco ha riportato la frattura di entrambe le gambe. La prognosi è di 90 giorni. La due auto si sono disintegrate: i vigili del fuoco di Cairo Montenotte hanno lavorato un'ora e mezzo per liberare la carreggiata.

La salma di Silvano Drusian e Daniela Tedesco sono state composte nella camera mortuaria dell'ospedale San Paolo; quella della Tamisani, nel cimitero di Carcare a disposizione dell'autorità giudiziaria.

— Un sordomuto di 66 anni, Giacinto Badino, abitante a Riva di Pinerolo, in frazione Motta Sanctus, è stato investito e ucciso da un'autovettura. L'incidente è avvenuto verso le 19,30, sulla circonvallazione di Riva della statale del Sestriere, dove ogni attraversamento è proibito, la strada è servita da sottopassi.

Il Badino è stato travolto da una 124 guidata da Franco Bernardi, 22 anni, abitante a Bricherasio. Il Bernardi non ha fatto in tempo a evitare il sordomuto, che evidentemente non si è accorto dell'auto. Investito in pieno, il Badino è morto all'istante per gravissime fratture e lesioni interne. Sul posto sono intervenuti i carabinieri del pronto

Giovane arrestato per detenzione di stupefacenti

Un giovane è stato arrestato per detenzione di stupefacenti. E' Giovanni Mansueti, ha 17 anni, abita a Moncalieri in via Cavour 20. Da qualche tempo era ospite di due insegnanti, Claudio Canal, 33 anni, e la moglie Grazia, ventisettenne, che abitano in via Passalacqua. La droga — hashish — è stata trovata fra gli oggetti personali del giovane. Claudio Canal è stato denunciato per detenzione d'arma: aveva in casa una sciabola russa.

— Un macellaio, che rincasava sabato sera con un milione e mezzo nella borsa, è stato aggredito da due sconosciuti che hanno cercato di rapinarlo. E' Pier Aldo Garzino, ha 29 anni, abita a Cirié in strada San Maurizio 20, gestisce la macelleria di via delle Pervinche 55. Sabato sera, poco dopo le 21, rientrava a casa con la borsa dove aveva riposto i milione e mezzo. Due sconosciuti gli si sono avvicinati, gli hanno intimato di consegnare il danaro minacciandolo con una pistola-giocattolo. Il Garzino ha reagito e ha cominciato a urlare. Spaventati, i due banditi si son dati alla fuga, dopo aver sferrato un colpo con il calcio della finta arma sulla fronte della vittima. Pier Aldo Garzino, portato al Maria Vittoria, è stato giudicato guaribile in una settimana.

Un torinese è ferito a Loano in una sparatoria al porto

Esplosi otto colpi di pistola da un'auto che è fuggita - La vittima, colpita al ginocchio e alla mano, non parla - Regolamento di conti?

Un giovane torinese è stato ferito sabato notte, a Loano, da due colpi di pistola sparati da un'auto che è fuggita a tutta velocità. Raggiunto dai proiettili a un ginocchio e a una mano, è stato ricoverato al Santa Corona di Pietra Ligure con prognosi di un mese. Secondo i carabinieri si tratta di un regolamento di conti o di una vendetta personale.

La vittima, Fedele La Rocca, 26 anni, abitante in via Berthollet 19 e domiciliata a Cerialè, in un lussuoso appartamento del condominio Aurelia, è assai nota nella malavita torinese. In questi ultimi 10 anni, da quando cioè ha lasciato il lavoro di ambulante per entrare nel giro dei night-clubs, il La Rocca ha collezionato condanne e denunce.

La sparatoria è avvenuta pochi minuti dopo la mezzanotte, nel porto di Loano. Il giovane si trovava sulla sua 850, ferma all'estremità del molo. *«Guardavo le barche ormeggiate* — è stato il suo primo racconto ai soccorritori — *quando qualcuno ha tentato di rapinarmi e, alla mia reazione, ha sparato».*

I dirigenti del Circolo nautico di Loano, che a quell'ora si trovavano ancora nel club per organizzare una regata, e alcune persone che stavano coricandosi nelle imbarcazioni ormeggiate nel porticciolo, hanno udito il susseguirsi rapido di otto colpi di pistola e un grido: *«Adesso l'ammazzo».* Sono corsi sulla diga foranea e hanno fatto in tempo a vedere un'Alfa GT rossa allontanarsi, seguita da un'altra macchina.

Avvicinatisi alla 850, hanno trovato il La Rocca riverso sul sedile di guida, che si comprimeva il sangue dalla gamba sinistra e da un dito della mano sinistra. Il lunotto posteriore della macchina era in frantumi: sparsi nella vicinanze, alcuni bossoli di rivoltella.

Lo sparatore, che si trovava sull'Alfa rossa, ha esploso i colpi mirando all'utilitaria che si trovava davanti a lui, cogliendo nel segno tre volte. I cristalli del lunotto hanno deviato la traiettoria dei proiettili, salvando così la vita al La Rocca.

Fedele La Rocca

Portato al Santa Corona, il giovane è stato interrogato dal brigadiere Piccolo, comandante la stazione dei carabinieri di Loano. Il ferito, dopo la versione data ai soccorritori del circolo nautico, non ha voluto più dire nulla. *«Non ricordo, non so che cosa mi sia accaduto».* Le insistenze del sottufficiale non sono servite a nulla. Il La Rocca ha fatto scena muta. Posti di blocco dei carabinieri non hanno rintracciato, finora, l'Alfa dello sparatore.

La «carriera» del La Rocca è incominciata, come si è detto, a Torino. Sorpreso più volte con coltelli e rivoltelle, è stato condannato nel '69 per furto aggravato, implicato nel '72, a Milano, in un episodio di truffa e lesioni, arrestato nel '73 per furto di 18 mila bottiglie di cognac spagnolo.

L'ultima denuncia risale a un anno fa, per favoreggiamento e sfruttamento della prostituzione di Michelina Pirro, 24 anni, abitante in corso Traiano 60. Di recente l'uomo aveva affittato un appartamento a Cerialè, viaggiava su auto lussuose, conduceva vita dispendiosa. Probabilmente, lasciati i furti, il La Rocca ha deciso di intraprendere il più redditizio lavoro nel campo della prostituzione. E proprio da qualche rivale in «mercato» è stato ferito la notte scorsa.

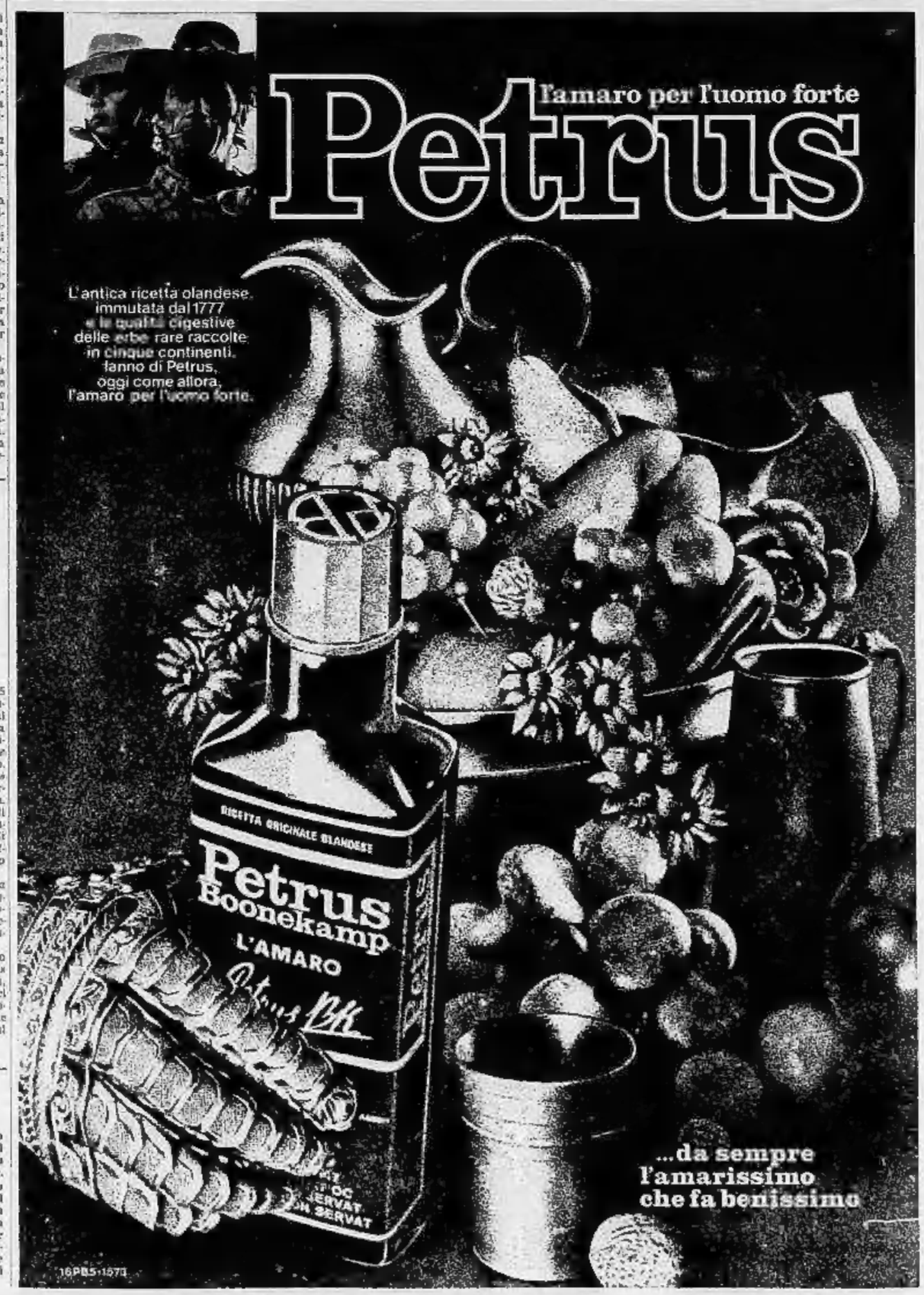

Il sindaco di Oulx: "A Beume è una vera truffa,,

Storia di una Madonna dei miracoli di una veggente e di terreni agricoli

Pellegrini vanno alla grotta in cerca di guarigione - L'autorità ecclesiastica: "Nulla di soprannaturale" - Tuttavia l'attività fiorisce e sarebbe in corso una speculazione sui terreni

«Vengono dalla Francia, dalla Svizzera, da Genova e dalla Valle d'Aosta. Gruppi di pellegrini in preghiera nella grotta della Madonna, con canti e fiaccolate» dicono gli abitanti della frazione Beaume di Oulx in alta Val di Susa. Continuano: *«La storia è cominciata cinque anni fa, nel maggio del '69. Si diceva che nella grotta di Beaume la Madonna faceva miracoli, guarigioni prodigiose. L'autorità ecclesiastica calmò il fanatismo popolare dicendo che non era vero, che si trattava di una montatura. A dir la verità noi non abbiamo mai visto nulla».*

La gente parla di una veggente che ha periodiche visioni della Madonna, racconta di un tentativo di speculazione sui terreni circostanti e di una misteriosa associazione o setta religiosa. L'unico fatto certo però è la statua della Madonna portata anni prima dai salesiani di una vicina colonia di bambini. Semplice venerazione, nulla di più.

La grotta (di proprietà comunale, vincolata dalla Sovrintendenza alle Belle Arti) è però stata attrezzata ultimamente per pellegrinaggi in grande stile. Le statue della Madonna sono diventate tre, più un San Michele che, in oscuro antro, trafigge il drago malefico. Un misterioso acquirente ha comperato i terreni davanti alla grotta ed è sorta una scala «santa» di 103 gradini con sovrimano in legno.

E' stato preparato un altare, con cuori e santini, sottovetro, una via crucis, quadri, ex voto appesi alle pareti. C'è anche una cornetta stampella che testimonia una prodigiosa guarigione. Una vasca di cemento che raccoglie l'acqua è attrezzata con bicchieri a disposizione dei pellegrini. Un libretto di risparmio per le offerte, l'immancabile libro per le firme.

Il sindaco di Oulx professor Bermond: *«Scala santa? Ma se non abbiamo nemmeno concesso una licenza edilizia, poiché la zona è prevista come area agricola del piano di fabbricazione. E' tutto abusivo: è una truffa bella e buona».*

Ma nei pressi della Beaume è stata costruita una strada ed è stato scaricato un carico di mattoni e cemento. Sorgerà un santuario?

Un libretto con foto illustra i miracoli e le grazie concesse dalla Madonna della grotta. Un devoto avrebbe riacquistato l'udito dopo aver bevuto l'acqua miracolosa della grotta. Ovviamente non ci sono nomi. Sulla copertina è scritto: *«Relazioni di grazie, prenotazioni libri, immagini ed offerte a Serafino Castello Postale 313 ferrovia, 10100 Torino».*

Il vescovo di Susa, monsignor Garneri, dice: *«Sulle presunte apparizioni di Oulx non si riconosce nulla di soprannaturale; non c'è nulla di vero. Tuttavia, nonostante le precedenti dichiarazioni dell'autorità ecclesiastica, sono ripresi i pellegrinaggi. La documentazione delle presunte apparizioni è stata esaminata da tre commissioni di teologi. E tutte hanno dato parere negativo. La propaganda però continua anche all'estero».*

Anche il parroco di Oulx, don Guido Cordola, ha più volte ammonito i fedeli a non prestare credito a quello che si diceva: *«Sono tutte invenzioni. Non c'è altro che una pacifica venerazione di una vecchia statua».*

Abbiamo incontrato per caso la veggente nella grotta. Si chiama Lucia Cristino, 65 anni, pensionata, abita a Torino in via Viterbo 102 con il marito Giorgio di 69 anni e la figlia Annamaria di 24. *«L'autorità ecclesiastica non vuole che mi faccia vedere in giro. Devo viaggiare in incognito».*

L'intervista è piuttosto burrascosa, c'è molta diffidenza. Lucia Cristino nega di avere avuto le visioni. Il marito Giorgio però precisa: *«Si tratta di cose risalenti ad alcuni anni fa, ormai nessuno ne parla più».*

La Cristino aggiunge: *«La verità la dico solo al mio confessore, o se mi chiamano, davanti al vescovo. Non sono tenuta a raccontarla pubblicamente».*

Il colloquio viene interrotto e i tre ripartono su una «500» blu tappezzata di santini, madonne e bollini turistici dell'Alta Val Susa, con un bidone di plastica (contenente forse l'acqua miracolosa) sul sedile posteriore.

Giuliano Dolfini

Gassino: un sedicenne accoltellato

Durante una rissa avvenuta ieri sera verso le 20,30 nel centro di Gassino, un ragazzo di 14 anni ha accoltellato un sedicenne, ferendolo gravemente.

Il feritore è Gianni Mezzafonte, il ferito si chiama Roberto Palermo; entrambi risiedono a Gassino rispettivamente in via Garibaldi 3 e in via Doria 17.

Il Palermo mentre si trovava in via Mazzini nei pressi del bar "Paolo" è stato raggiunto dal fratello minore Giorgio, di 13 anni, che gli ha detto di essere stato «preso per il collo» senza motivo dal Mezzafonte. Roberto Palermo ha allora raggiunto il Mezzafonte, per chiedergli conto

Ad un tratto alcuni compagni che li attorniavano hanno visto il Mezzafonte togliere di tasca un coltello e affondarlo nel ventre del Palermo che con un grido si è accasciato sanguinante.

Soccorso, è stato portato all'ospedale di Chivasso: i medici gli hanno riscontrato una profonda ferita nella regione sotto-ombelicale e l'hanno sottoposto ad intervento chirurgico. Il feritore si è costituito ai carabinieri di Gassino.

Le repliche dei successi torinesi

Settimana nei teatri

La stagione teatrale torinese è entrata nel pieno dell'attività. Nessuna «prima» nei prossimi giorni e molte richieste per le applaudite repliche degli spettacoli in programma. Si recita anche oggi.

ALFIERI — Isabella Biagini e Paolo Carlini ripropongono con *Biondissimamente tua* il mito di Wanda Osiris. Lo spettacolo di Limiti e Beretta, presentato in prima nazionale a Torino, ha suscitato polemiche per una presunta infedeltà alla realtà del mondo della rivista italiana. Un motivo di più vedere e discutere questa compagnia completata dalle Bluebell.

CARIGNANO — Ancora Macario nelle ultime repliche del *Carlin Cerlù, sarto per lui*, la farsa che da settembre tiene con successo il cartellone. Da martedì 12 il Carignano inizia la sua particolare stagione in abbonamento con 12 spettacoli.

ERBA — Con *La grande Eugène* dodici attori e mimi francesi danno vita alle grandi figure femminili del cabaret e del cinema. Marlene Dietrich, Joséphine Baker, Liza Minnelli, Angela Davis ecc. rivivono nell'interpretazione di «travestiti» di classe. Ultimi giorni.

GOBETTI — Definite le operazioni di restauro, il teatro si aprirà il prossimo mese con *Elettra* di Sofocle.

SALA GIANDUJA — Alle 16 nella sala di v. S. Teresa 5 le marionette Lupi danno *Ulo, dalla terra alla luna*.

CIRCO DARIX TOGNI — E' prorogata di una settimana la permanenza.

TEATRI

ALFIERI: oggi ore 15.30 Isabella Biagini e Paolo Carlini in «Biondissimamente tua»; Bluebell; ultima serata. Ore 21 (rid. 1/2 prezzo). Tel. 519.410.

CARIGNANO: questa sera ore 21.15 Macario in Carlin Cerlù sarto per lui; biglietti via Roma 49, tel. 544.362.

ERBA: questa sera ore 21.15 «La grande Eugène» di Frantz Salieri. Prev. di spettacoli, tel. 650.487.

ALCIONE: «Tutte sesse... e più» la storia dell'amore con Enrica Martine e Nicchinese; anagrafe Grandi Libera. Vietato 16. Or. 15.30, 18.30, 21.30, 22.30.

CIRCO DARIX TOGNI (Parco Ruffini, tel. 537.900): ore 10, 16, 21 sino al 10 nov.

SWING (Moncrivello 12, t. 553.792): tutte le sere Alberto Carlo.

RITROVI

AL BAGATELLE (v. Carmagnola 25, 10-2).

AL FLORIDA (c. Settembrini, 4 543.823): ore 16-21 danzeb. Mirella.

ARLECCHINO: 16-21 Dino Novara.

BELLE ARTI: 16-21 dancr.

CASTELLINO: 15.30-21 orch. Antares.

CLUB 84: 15.30-21 Steel Group.

DU' PARC: 16-21 orch. Bevione.

EDEN: 16-21 orch. Accorsi.

FORTINO: 16-21 orch. Primavera.

GAY SALA: 16-21 S. Carolina.

IMPERIAL: 16-21 I Musicli.

LA PERLA: 16-21 La Sacra Stirpe dei Cobra.

LE ROI: 16-21 Massimo Nuovo.

MASKARA: 16-21 Le Piere d'Acciaio.

NUOVO PRINCIPE: 16-21 Boccaccio 71.

PLANETARIO (Carpigiani 75: ore 15 per 3 giorni, ore 21 ballo liscio.

REPOSI: ore 15.30-21 La stessa idea.

TROCADERO: 16-21 Gastone Parigi.

MINI CABARET (tel. 615.660).

S. GIORGIO - Valentino - Ristorante Danzante Orch. I Pranzi's.

BABY NIGHT - La Cinelia - Ristorante (tel. 894.2134); str. Trofarello Pino 10b.

CAPRICE (Lucchi 16, t. 531.578) 16-21.

GAY DISCOTECA (Lanzo, 32): 16-21.

KB (v. Porti 12, t. 807.231): 16-21.

MARY JOHN DISCOTECA (c. Sebastopoli 222, via G. Reni).

LIDO WHISKY (c. Moncal. 422): 16-21.

PACO CLUB Discoteca (bar, v. Mauro - Piscina del Sole - tel. 521.885).

WEST-END DISCOTECA: t. 890.030.

WHISKY NOTTE (t. 587.563): 16-21.

GALLERIE MUSEI

ARTE MAGIMAWA (Bligmocchia 7, tel. 561.463): A. Cornetti - Opere scelte.

C. BOTTELLO ARTE: Marco Gastelli.

CIRCOLO LA SALETTA (Rocciosa 23): Mostra fino al 28-mar (2ª turno).

INCOMUNITÀ: Carlo Mutinelli - oli e acquerelli.

FOYER TEATRO ERBA: ancor recenti gli Fabrizio Avogadro dal 30-10 al 10-11.

GALLERIA DORIA (v. A. Doria 21, t. 540.256): Fernanda Piano Giannini.

GALLERIA «4032» - Ore dal mille 32, 959.201): Tantamag: sculture, disegni (ingresso libero).

LA CITTADELLA (v. Bertola 31 - tel. 519.169): pers. Aldo Alpiano.

LA CONCHIGLIA: pers. A. Pinpo.

L'INCONTRO (corso Peschiera 178): M. Mingolla.

LA SOMANTICA (p. Duomo 3, telefono 947.1318 Chieri): pers. Vittor Nesti.

LO SCORPIONE (v. M. Vittoria 2, tel. 540.888): dal 30 ott. al 14 nov. personale di F. Lazzari.

LO SQUADRO (c. Siccl Unit 3, tel. 340.113): personale di Roumen Slavtchev.

NARCISO (p.za Carlo Felice 18 - tel. 515.125): Giovanni Guarnieri.

PIRRA (v. Carroli 32, tel. 877.644): orario 10-13; 16-20.

RICERCHE (C. Cavalo 12, 760.961): personale Pierre Klossowski.

SAN GIORGIO (p.za Simone 16 t. Piatti).

ASSOCIAZIONE PIEMONTESE GALLERIA ARTE MODERNA

ACCADEMIA: Nevino Mascellani.

BERNINI: Sergio Monticelli - «Il cinema di Torino».

ISKENAZIARTE (v. Massena 19, telefono 510.709): Pintoris, fiati jugoslavo. Ore 10-12.30, 16-18.30 (sino al 30 novembre). Festivi 10-12.

GALLERIA DAVICO (gall. Subalpina 30): personale di Sergio Fallani.

LA GIOSTRA (gallo C. Alfieri).

LA PARISINA (c. Monca'eri 47/a - le colonnelle) v. Michele Pachner.

LE IMMAGINI (v. delle Rosine 7 - tel. 548.946): disegni di Mario Mafai.

MARTANO: Aldo Laporta.

QUADRINO - A. M. V. Palazzina.

MUSEO NAZIONALE DEL CINEMA (palazzo Chiablese): chiuso.

MUSEO DELL'AUTOMOBILE (c. Unità d'Italia 25): orario 9-19 (8-18 inverno) ingresso gratuito fino ai 5 anni.

CINEMATOGRAFI

PRIME VISIONI

AMBROSIO: «L'esorcista». C. Burstyn, Max von Sydow. Lee J. Cobb. Dalle 10.30. Ininterrotto. Vietato 14. Giorno 15; 17.30; 20; 22.30.

AUSTON: «Hanno ucciso il commissario sopra più nudo» di W. Disney con Ray Milland, K. Berry, Stefanie Powers. Colori. Or.: 14.30; 16; 17.45; 19.15; 20.40; 22.30.

AUGUSTUS: «L'esorcista». W. Burstyn, Max von Sydow, Lee J. Cobb. Dalle 10.30. Technicolor. Vietato 14. Giorno 15; 17.30, 20; 22.30.

CAPITOL: «Prigioniero mediterraneo». James Coburn, Lee Grant, Keenan Wynn. Col. Vist. 14. Ore: 14.30) 16.05; 17.45; 19.30; 21; 22.35.

CENTRALE d'Essai: «Allonsanfan». regia di P. V. Taviani, con M. Mastroianni, Lea Massari, Mimsy Farmer, Laura Betti. Col. Or.: 14.10, 16.15, 18.20, 20.25, 22.30.

LORDO: «Romanzo popolare». U. Tognazzi, O. Muti. 35. Placido. Colori. Ore: 14.40; 16.30, 18.15, 20.25, 22.30.

CRISTALLO: «Cercasi un alibi in 9 gg.». Alain Delon, Mireille Darc. Colori. Non vietato. Giorno: 14.30, 16.30, 18.30, 20.30, 22.30.

DORIA: «Le foto di nudo». Lesley Ann Warren, Tomas Ann Sawyer, Irene Cara. Col. Vist. 18. Or.: 14.30, 16.30, 18.30, 20.30, 22.30.

GIOIELLO: «L'avventura». G. Marshall, L. Ayres, J. Dugan. Col. Vist. Or.: 14.30, 16.30; 18.30; 20.30; 22.30.

IDEAL: «Un uomo, una città». Enrico Maria Salerno, Françoise Fabian, C. Farnetto, P. Quartieri. Col. Vist. 14. Or. 15.10; 16.25; 17.50; 19.15; 22.40.

LUX: «Mio Dio, come sono caduta in basso!». Laura Antonelli, Alberto Lionello, Michele Placido. Col. Vist. 14. Ore: 14.30; 16.30; 18.30; 20.30; 22.30.

MASSIMO: «Ben Hur». Charlton Heston, Jack Hawkins, Stephen Boyd. Col. Cinerama. Ultimi: 13.30, 17.15, 21.

METROPOL: «Peccato carnale». Olga Georges Picot, Sandy Rebbot, Juliette Mills. Colori. Vietato 18. Or.: 14.30, 16, 17.45, 19.15, 20.40, 22.30.

NAZIONALE: «Una calibro 20 per lo specialista». Clint Eastwood. Col. Vist. 14. Or.: 14.30, 16.30, 18.30, 20.30, 22.30.

REPOSI: «Il ritorno di Zanna Bianca». Franco Nero, Virna Lisi, Colori. Non vietato. Ore: 14.30, 16.30; 18.30; 20.30; 22.30.

STUDIO RITZ: «L'ultima corsa» di Hal Ashby con Jack Nicholson, Otis Young. Technicolor. Vietato 14. Ore: 16.30; 18.30; 20.30; 22.30.

ROMANO: «L'erotomane». G. Moschin, L. Buttafuoco, L. Magone. Colori. Vietato 18. Or.: 14.30; 16.30; 18.30; 20.30; 22.30.

TORINO: «Torna a casa Lassie». F. Tuttle, H. Mc Donald, D. Crisp. Col. Or.: 14; 15.45; 17.30; 19.15; 21; 22.45.

VITTORIA: «Il grande Gatsby». Redford, Mia Farrow. Col. Or.: 14.15; 17.10; 19.40; 22.15.

PROSSIMI PRIME VISIONI

ALEXANDRA: «La sposina». Massimo Ranieri, Dalila Haddon, Stefania Casini. Tecn. Vist. 18. Or.: 14, 16.35; 17.30; 19.05; 20.30; 22.40.

ASTRA: «Tutti di gusto per bene». G. Giannini, C. Bernacca. Col. Vist. 14. Or.: 14.30, 16.25, 18.20, 20.25, 22.30.

COLOSSEO: «Il vittorioso ci ribella». F. Nero, G. Hackman, H. Palmer. Col. Vist. 14. Orario: 14.30, 16.30, 18.30, 20.25, 22.30.

FORTINO: «Il vittorioso ci ribella». Franco Nero, Barbara Hagh. Col. V. 14.

LA PERLA: «Tutti una vita». Stanley Baker, Carla Gravina, Anne Heywood. Col. Or.: 14.45; 17.20; 19.50; 22.25.

MAFFEI: «Gli strani amori di quella signora», con Jenny Hanley, Jacinto Ley, Lesley Vine. 18. Col. Orario: 14.30; 16.05; 17.40; 19.15; 20.45; 22.30.

ORFEO: «Il domestico». L. Buzzanca, M. Brochard. Col. Vist. 14. Ore: 14.30; 16.30, 18.30; 20.30; 22.30.

SECONDE VISIONI

A.B.C.: «L'albero delle foglie rosse». R. Conte, I. Rotterdam. Tecnic. Non visto.

CONTINENTAL: «Addio amore addio», M. L. Alvarez, F. Villa. Colori. Non visto.

FARO: «Come diventare con Peppino e Compagni» di Walt Disney. Tecnic.

FIAMMA: «La cugina», M. Mariani, G. Hopkins, S. Castel, F. B. Colucci. Tecnic. Vietato 18.

HOLLYWOOD: «Cannabis», Paul Smith, Michael Coby, colori. Non vietato. Ap. 14.30. Ult. 22.30.

MASSAUA: «Jesus Christ Superstar», Ted Neely, Carl Anderson, Yvonne Elliman. Colori. Non vist. Ap. 14.30. Ult. 22.30.

PIEMONTE: «Vivo questo bacio per annegarti», C. Jourd, D. Wynter, colori. Non visto. Ore 14.30, 16.30, 18.30, 20.30, 22.30.

PRINCIPE: «A nuso duro», C. Venanzo, colori. Non visto. Ap. 14.30. Ult. 22.30.

STATUTO: «Niente sesso sono siciliani», M. Corbucci, R. Bolo, tecnic. Non visto. Orario: 14.30, 16.30; 18.30; 20.30; 22.30.

ZONA CENTRO

ALCIONE: vedi sopra.

ALPI: «I dieci Comandamenti», Y. Brenner. Colori. Ore: 13.30; 17; 21.

CRAVEGNA: «Senza movente», Alain Delon. Ampri. ore 14.45.

GIOIELLO: «Sei felice amico, hai incontrato Sacramento», Ty Hardin. Col.

MILANO: «I professionisti», «Tom e i giovani d'oggi».

PO: «Franco Lucio e il piano Barbacane», Colori.

P. NUOVA: «Tesa di terrore dito d'acciaio», Chiara Fleg. Col. «Viaggio in fondo al mare». Colori.

REGINA: «Mussolini ultimo atto», I. Ghirardini, R. Schneider, F. Richau, L. Rivkin. Colori. Vist. 14.

ZONA CROCETTA, S. RITA, MIRAFIORI

ADRIANO: «I soliti ignoti», Totò, Vittorio Gassman.

CASTELLO MIRAFIORI: «Tepepa», Tomas Milian.

GIARDINO: «Nipoti miei, dilett», Adriana Asti. Tecnic. Vist. 18.

MIRAFIORI: «Addio cicogna addio», M. T. Alvarez, F. Villa. Colori.

S. RITA: «Il Lazio con gli alivati», Carmen Sama. Col. Ult. 22.

SMERALDO: «L'albero delle foglie rosse», R. Conte, I. Rotterdam. Tecnic. Non visto.

VINZAGLIO: «L'arcivisco», Alain Delon, Nadine Nunie, Jeanne Moreau. Tecn. Vist. Tecnic. Orario: 14.40; 16.30; 18.20; 20.20; 22.30.

ZONA S. PAOLO

AMERICA: «Le spade nella roccia» cartoni animati di W. Disney. Tecnic.

ELISEO: «L'albero delle foglie rosse», R. Conte, I. Rotterdam. Tecnic. Non visto.

ORATORIO: «Duello di spade», Yuzo Kayama, colori.

SAN PAOLO: «Più morti di prima al servizio della regina», Les Charlots. Tecnic. Non visto.

ZONA FRANCIA

BERNINI: «Il fascino discreto della borghesia», J. Ray, Regia L. Buñuel. Colori.

DIVINA PROVVIDENZA: «Argo» e la 7 meraviglie di oro», tecnic. «Corsari» e «mare», tecnic.

ELIOS: «Il magnate», Claudia Giovanna, Rossana Schiaffino. Non visto.

EDERA: «Operazione Cervello», S. Lazzarini, «Peppino e...».

ODEON: «Qui Monterosso attacca» e quei due», T. Castle, E. Moore, tecnic. Non visto.

STAR: «Cannabis», P. Smith, M. Cobb. Tecnicolor.

ZETA d'Essai: «Come diventare» di S. Pollack con R. Scrivener, R. Redford. Cinema. Ult. 17.30, 20; 22.30.

ZONA S. DONATO

DIANA: «Non Non», Kirsten Heiberg, tecnic. Vietato 18.

ROMA: «Zorro», Frederic Dorn, R. Raffaini, tecnic.

UMBERIA: «Tutubo», S. Cimperi, colori. «Noi siamo le colonne», Lando e Sara, colori.

VALDOCCO: «Sette e un bacio», Dean Reed, tecnic. «I vigliacchi del west», colori, scope.

ZONA MADONNA DI CAMPAGNA, LUCENTO

ALBA: «Tutti per uno botte per tutti», S. Sinclair, L. Harris. Colori.

AMBRA: «Il giorno del delfino» di M. Nichols con George C. Scott, colori. Non vist. Apert. ore 14 bella ripos.

APOLLO: «Furiatino», A. Franchi, C. Ingrassia, tecnic. Non visto.

CAVASSO: «Alla fine la ammazzarono... sorriso», tecnic. «Gradella contro i nuovi», colori.

EDERA: «4 testimoni per un posto all'inferno», Burt Reynolds. Tecnic.

IDEAL: «Le 5 giornate», A. Celentano, tecnico. Vietato 14.

LUCE: «Il giorno del braccio di ferro», colori.

LUISA: «Augustus sfida», L. Mastrantonio, «Tutti insieme stranamente», colori.

LUTRARIO: «Addio cicogna addio», M. T. Alvarez, F. Villa, colori.

MASSAIA: «A viso aperto», Rock Hudson, Dean Martin, colori.

ORIONE: «Mani d'acciaio fuoco elettrico», Tina Pica, colori. 14.30, Ult. 22.

SPLENDOR: «Più morti di prima al servizio della regina», Les Charlots, tecnic. Non visto.

ZONA MILANO, REGIO PARCO

ADLER: «Sei le mani calde sul tuo grembo», P. Lee Lawrence, tecnic. Non visto.

ARS: «Il magnate», L. Buzzanca, M. Sebastian, T. V. Lucidi, colori.

AURORA: «Terra contro uomo», Wong Pinh, colori.

FALCHERA: «Le zanne del dominatore colpiscono ancora», colori. Non visto.

LANTERI: «Mani che strangolano».

MASCHI: «Un colpo grande amico», L. Bava, tecnic. Non visto.

ORLANTE: «Mani d'acciaio fuoco elettrico», Tina Pica, colori.

PALERMO: «Le streghe», P. Nivola, M. Bedford. Colori. Non visto. Orario: 22.15.

TEATRO ERBA
Questa sera ore 21.15
"LA GRANDE EUGENE"
di Frantz Salieri
Spettacolo sontuoso di critica e di pubblico
Prenotazioni biglietti tel. 650.487

Prima di ritornare alle vostre abitazioni dopo la visita al "Salone" ammirate al
Teatro Alcione
il più grande spettacolo di
STRIP E VARIETA'
In Italia, come e meglio di Parigi, Londra, Amburgo
GARANZIA INTEGRALE

GALLERIE

GALLERIA D'ARTE
ARCHIVOLTO
Personale di
Francesco MENZIO
C. Italia 67 - t. 42.033 - SALUZZO

RITROVI

danzeb **arlecchino**
Ore 15.45 e 21 spettac. di
DINO NOVARA
danzeb **REPOSI**
Ore 15.45 e 21 Musiche per tutti con LA STESSA IDEA
Giovedì BALLO LISCIO con i MONFRIN
ospiti Mister X e Minicoppia di ballo

LE ROI
Ogni ore 16 e 21
Anche mercoledì, pioggia e vento siamo i soli
BAL MUSETTE

LA PERLA
Ore 16 Tutte e tutti per i Giovani
Ore 21 Un premio un desiderio con
LA SACRA STIRPE DEI COBRA

FARO
SALOTTO CENTRALE DEL LISCIO
16 e 21 Trattenimenti eleganti
Venerdì gara di liscio a figurato in 4 serate - 1° premio televisivo

Trocadero
Ore 15-19 e 21.30-1
GASTONE PARIGI
e il suo complesso

Du Parc
IL VERO SALOTTO DI TORINO
Oggi ore 16 e 21
Orch. BEVIONE

Avviso ai Soci:
Ore 16 e 21
ultime repliche
della VENERE NERA
EDA POV
e il suo complesso attrazione
CLUB CIRCUS
Via Avut 9 (p.za Statuto) 817 299

leGrillon
DANZE - MONCALIERI - tel. 663.894
Ore 15.30
EQUIPE 84
Ore 21 BALLO LISCIO
M° Cavallo - Canta Bruno

Vivi nel ritmo sfrenato insieme al
SUPER SONIC
Ore 15 e ore 20 - LEDO'

Questa sera al NEW
CHARLIE BROWN
AVIGLIANA-S. AMBROGIO
Pomeriggio e sera
DISCOTECA

BETA-DROM
C. Ottavio 109 - Pianezza 17
Stupefacente - tel. 966 600
Ore 15: Giovani
Ore 22 GRAN BALLO LISCIO con SPUMA DI STEFANIS dalla Rai di Torino

2 ROTONDE CUORGNE
Ore 20 e 21 della Scuola
LADY BIRDS

LIBERTY
DANZE REINASCO - telef. 343.030
Ore 16.30
Inaugurazione
BALLO LISCIO POMERIDIANO
Dalle 4 cantanti ingressi omaggio
Ore 21 GRAN GALA DEL BALLO LISCIO
Lotteria: numerosissimi premi
e biglietto - prenotti Giorgio

AQUARIUM
S. ANTONINO di SUSA
Oggi pomeriggio ore 15 e stasera 21
DISCHI CALDI

TEATRI

CARIGNANO: stasera 21.15
MACARIO
Carlin Cerlù sarto per lui
ULTIME 6 GIORNI
Biglietti a Roma, tel. 544.362
Domani riposo

ALFIERI: ore 15.30
ISABELLA BIAGINI
PAOLO CARLINI
con Anna Maestri - Les Bluebell
in "Biondissimamente tua"
Biglietti casse Teatro tel. 535.440

UNIONE MUSICALE TEATRO REGIO
Mercoledì ore 21 (pari)
CORO MADRIGAL
e
Orchestra "LISZT" di Budapest

COUPERIN
ESTERHAZY
VIVALDI
Biglietti numerati di settore "A" L. 3000 e di settore "B" L. 1500 in p. Castello 29 tel. 544.523
da domani martedì

I FILM DELLA Titanus — I FILM DELLA Titanus

al LUX

LAURA ANTONELLI
MIO DIO, COME SONO CADUTA IN BASSO!
con ALBERTO LIONELLO
MICHELE PLACIDO - JEAN ROCHEFORT
un film di LUIGI COMENCINI
Soggetto e sceneggiatura di LUIGI COMENCINI e PIO ANGELETTI - ADRIANO DE MICHELI
TECHNICOLOR
VIETATO MINORI ANNI 18

al REPOSI

FRANCO NERO
IL RITORNO DI ZANNA BIANCA
con VIRNA LISI - JOHN STEINER
RAIMUND HARMSTORF
YANTI SOMER - WERNER POCHATH - HANNELORE ELSNER
e con RENATO DE CARMINE e con HARRY CAREY jr.
Regia di RENATO CESTIÉ
Soggettatura di ALBERTO SILVESTRI, ROBERTO GIANVIT e LUCIO FULCI
Una coproduzione Italia-Francia-Jugoslavia
CORALTA CINEMATOGRAFICA s.r.l. Roma - ICS FILMS CORDOS, Parigi - TERRA FILMFILM, Belgrado
Colore della TECHNOVISION
E' UN FILM PER TUTTI

PALAZZO DELLO SPORT
Oggi ultimo spettacolo ore 16,30
Up with People
Viva la Gente
PREZZI:
L. 2500 (2000) - 1500 (1000)
Rid.: Palazzo Sport dalle ore 10

ASTRA
V. Rosolino Pilo 6, tel. 755.597
In diretto proseguimento di prima visione
GIANCARLO GIANNINI
SINONIMO DI SUCCESSO PER L'AVVENIMENTO CINEMATOGRAFICO PIU' IMPORTANTE DELL'ANNO
GIANCARLO GIANNINI

FATTI DI GENTE PERBENE

al cinema è stare in compagnia

CINERIZ • IL MARCHIO VERDE DEI GRANDI SUCCESSI • CINERIZ

UN SUCCESSO TUTTO TORINESE
al grande IDEAL
UN UOMO: il Capo della Mobile
UNA CITTÀ: Torino

ENRICO MARIA SALERNO - FRANCOISE FABIAN
UN UOMO UNA CITTA'
con LUCIANO SALCE - GIPO FARASSINO
Regia ROMOLO GUERRIERI
Sono sospese le tessere e i biglietti omaggio
VIETATO AI MINORI DI ANNI 18

DORIA
"il salotto di Torino"
2° MESE
Il capolavoro di ALBERTO LATTUADA

LE FARE DA PADRE
VIETATO ANNI 18

Alexandra Fiamma
IL FILM PREFERITO DA 2 MESI DAL PUBBLICO TORINESE

LA CUGINA
Regia di ALDO LADO
Rigorosamente vietato anni 18

Colosseo
NUOVO
Fortino
FRANCO NERO
IL CITTADINO SI RIBELLA

La Perla
IN ESCLUSIVA
Tutta una Vita
UN FILM DI CLAUDE LELOUCH
NON VIETATO

successo al NAZIONALE
Erano maestri della rapina
ma uno solo era «LO SPECIALISTA»

UNA CALIBRO 20 per lo SPECIALISTA
CLINT EASTWOOD - UNA CALIBRO 20 PER LO SPECIALISTA
...JEFF BRIDGES
...BERGESE KENNEDY
VIETATO AI MINORI DI ANNI 14

al MASSIMO
Il più spettacolare film di tutti i tempi
DATA LA GRANDIOSITA' E LA LUNGHEZZA DEL FILM, GLI ORARI DEGLI SPETTACOLI SONO I SEGUENTI: 13,30 - 17,15 - 21

VINCITORE DI (11) PREMI OSCAR INCLUSO QUELLO PER IL MIGLIOR FILM DELL'ANNO

BEN-HUR
Diretto da WILLIAM WYLER
CHARLTON HESTON - JACK HAWKINS - HAYA HARAREET - STEPHEN BOYD
Distribuzione Cinema International Corporation

OGGI al METROPOL
IN GRANDISSIMA PRIMA VISIONE
Un film per le donne che insegna molte cose agli uomini...
OLGA GEORGES PICOT in
PECCATO CARNALE
con SANDY REBBOT - JULIETTE MILLS - ROBERT EICHBERNY
JACQUES SANTI
Regia ALAIN LAVALLE
MOLE

Ambrosio-Augustus
Il film più sconvolgente del secolo!

L'ESORCISTA
Orario: 15; 17,30; 20; 22,30

LA CRONACA DELLA TELEVISIONE

Spassosi turabuchi

IERI: Cochi e Renato a Canzonissima e "L'olandese scomparso" - OGGI: film di Wyler: "L'uomo del West"

Canzonissima in tv. Al solito, nella sua cornice, la [illegible] è stata quella che ha suscitato maggiore interesse, prima con Sammarco e Patruno, esecutori molto brevi d'un motivo in dialetto milanese centrato sulle «coci» di arrotini e ombrellai, stagnari e rigattieri: mestieri ambulanti che vanno malinconicamente sparendo dalle nostre strade intasate di macchine; poi con Marina Pagano che guida alla frenetica esecuzione di una canzone napoletana, ha battuto nel confronto i due ex Gufi.

Mancato il tradizionale «ospite d'onore» di più o meno alto rango, il suo posto è stato preso da Cochi e Renato, portati dal regista Macchi al Teatro delle Vittorie per un «numero» nel quale hanno potuto sfoggiare la loro comicità meglio delle precedenti domeniche. Quest'intervento diretto, con brevi battute [illegible] di Raffaella Carrà, ha praticamente annullato l'abituale sketch in palestra di cui è sopravvissuto un labile frammento che nella sua pochezza non ha fatto davvero rimpiangere ciò che della vicenda è fortunatamente rimasto inedito.

Con la lettura d'una lunga notizia del giornale radio che chiariva le ultime oscurità del racconto e spiegava le ragioni del rinvio a giudizio del professor Eric Vansee, «olandese riapparso», è terminata la terza e ultima puntata d'un «giallo» che, tutto sommato, ha dignitosamente assolto il suo compito d'intrattenere il pubblico televisivo della sera domenicale.

L'olandese scomparso, così s'intitolava il telethriller festivo, è apparso congegnato con scaltrezza, ben graduato nella suspense e con i morti via via sistemati in posizioni strategiche: perciò tali da... ravvivare [illegible] il bieliccio) la tensione dell'enigmatico racconto. Il quale, però, non ha tratto beneficio dalla sua programmazione [illegible] diluita nel tempo, al modo che la memoria dello spettatore è [illegible] obbligata a un certo sforzo per riannodare di domenica in domenica i fili sparsi dell'intrigo. E' una constatazione che va ripetuta ogni qualvolta si trasmette un poliziesco con cadenza settimanale: essa non sempre è presa in considerazione, smentendo così il detto che il ripetere giova.

Due attori scomparsi, Gary Cooper e Walter Brennan — deceduti l'uno nel 1961, l'altro poche settimane fa — sono i principali interpreti del film di stasera sul Nazionale, L'uomo del West («The Westerner», 1940), diretto da William Wyler sullo sfondo desolato d'un paese messo a ferro e a fuoco dalla guerra civile. Nordisti e sudisti hanno da poco cessato le ostilità quando la vicenda s'inizia: mandriani e agricoltori fuggiti all'avanzare del conflitto, riprendono possesso dei luoghi ove si è combattuto e nuovi conflitti s'accendono tra di loro, rendendo difficili le rispettive sistemazioni.

a. vald.

FILM PER FAMIGLIE

All'ARISTON e ASTOR «Herbie il maggiolino a tutto gas» (produzione Disney); al [illegible] «Ben Hur» (kolossal); all'ALPI «I dieci Comandamenti» (kolossal-bi[illegible]); all'ABC, SMERALDO, ELISEO «L'albero dalle foglie rosa» (drammatico); al PRINCIPE, SAN PAOLO, SPLENDOR «Più matti al servizio della Regina» (parodia con i Charlots dei Tre Moschettieri).

I divi non si esibiscono dal vivo

Durissimo Claudio Villa "Canzonissima è finita,,

In testa Dik Dik, Little Tony e (per il folk) la Pagano

Roma, 3 novembre.

Stamane all'alba Claudio Villa ha lasciato la sua casa di Rocca di Papa, sui colli romani, per raggiungere Chianciano dove era atteso per uno spettacolo pomeridiano. L'imprevista eliminazione da Canzonissima non ha per la verità turbato il cantante romano. «Mi rammarico — ci ha detto al telefono — non tanto l'eliminazione da Canzonissima, quanto il fatto che Canzonissima è proprio finita. Che fosse un'edizione anemica l'avevo previsto fin dalla vigilia, ma non potevo immaginare che raggiungesse l'attuale livello. La gente non ha oggi i soldi per acquistare le cartelle della [illegible] e di conseguenza per spedire i voti cartolina. Sono ormai un ricordo le 842 mila cartoline che mi arrivarono cinque anni fa, o il milione di voti di Gianni Morandi. Adesso sono stato eliminato perché ho ricevuto soltanto 64 mila voti, ma neppure Wess e Dori Ghezzi, Orietta Berti (che in passato [illegible] uno standard di [illegible] mila voti a puntata) e Al Bano, che si sono qualificati, hanno ottenuto tanti voti in più.

E' fuori dubbio che il limitato numero di voti-cartolina totalizzati quest'anno dai concorrenti è una riprova della flessione d'interesse, da parte del pubblico, per questo torneo televisivo. Ma non sono finite qui le note negative.

Sarà un caso, ma anche la quinta puntata di Canzonissima, per quanto riguarda la classifica provvisoria, determinata dai voti delle giurie in sala, è stata dominata dai concorrenti che non si sono esibiti «dal vivo» e precisamente dal complesso dei Dik Dik (92 mila 186 voti) e da Little Tony (87 mila 733). Seguono con interpretazione «dal vivo» Gigliola Cinquetti (86 mila 633), Peppino Gagliardi (82 mila 168) e Memo Remigi (71 mila 66). Gigliola Cinquetti, che con la cartolina [illegible] dovrebbe portarsi in testa, ha riproposto in chiave moderna e con un raffinato arrangiamento un «cavallo di battaglia» di Nilla Pizzi: «L'edera»; «Nessuno ci crede — ha detto — ma mi sono innamorata di questa canzone ascoltandola nell'interpretazione inglese di Cliff Richard's».

Qualche mormorio polemico ha provocato questa settimana, dietro le quinte del Teatro delle Vittorie, la scelta fatta da Marina Pagano, una cantante-attrice napoletana, di Tammurriata nera, un pezzo che qualcuno non considera folk, essendo del 1947, benché risulti chiara l'ispirazione popolare. Tuttavia di questo brano la Pagano ha offerto un'interpretazione che si differenzia da quella della Nuova Compagnia del Canto Popolare alla quale si deve il merito del suo rilancio.

a. b.

Un piano della Sip per 5 mila miliardi

I telefoni daranno una mano per collegare le tv via cavo

La notizia nel convegno di St-Vincent - Congressisti in allarme

(Dal nostro inviato speciale)

Saint-Vincent, 3 novembre.

Si indignano, minacciano azioni legali, annunciano un energico «serrate le file». Le tv [illegible], per la prima volta a convegno, sono più che preoccupate per le nubi nere che s'addensano sull'incerto orizzonte dei loro monitor. Strane visite di carabinieri e polizia nelle centrali di trasmissione; divieti di registrazione per partite di calcio; improvvisi circolari ministeriali che invitano i prefetti a vigilare sull'attività delle emittenti: sono le allarmate denunce dei congressisti. Pare quasi d'esser tornati agli «ukase» del ministro Gioia, ai fulmini repressivi di Togni contro le trasmissioni straniere. Quanto basta per riscaldare l'ambiente e movimentare le «due giorni» congressuale che ha chiamato a raccolta, nei tranquilli saloni di un grande albergo aostano, i coraggiosi pionieri della Cable-Television italiana.

Promosso da Teletorino, l'incontro vuol gettare le basi della collaborazione fra editori tv e potere politico, per dare limiti, ma anche garanzie, al nuovo «mass-media». Un misurato intervento di un giurista, il professor Giorgio Lombardi (sotto il suo ombrello legale si muovono le neonate televisioni locali) ha ricordato il perimetro entro cui hanno spazio le emittenti via cavo, anche alla luce della avanzata sentenza della Corte Costituzionale. Quest'ultima, secondo il rappresentante dell'Associazione telediffusioni indipendenti, sarebbe stata però ingannata (nel riconfermare un monopolio riveduto e corretto per la tv via etere) da una «abominevole e aberrante» relazione tecnica del Consiglio superiore delle telecomunicazioni.

L'affermazione — non nuova per la verità — trae origine dal numero limitato di canali di cui si parla [illegible] e solo che ha fatto da supporto tecnico alla sentenza. Vi si dice che in Italia sono solo quattro in realtà sarebbero 56 (negli Usa 80) e consentirebbero l'attività di ben 600 stazioni tv via etere locali.

Altra novità. Si dice: la tv cavo ha un futuro [illegible] perché costa troppo stendere i collegamenti di casa in casa. Si dimentica, secondo un congressista, che la Sip sta già stendendo appositi cavi in tutta la penisola (ha già completato la dorsale, più grandi però la rete più capillare), per una spesa complessiva di 5 mila miliardi entro il 1980.

g. batt.

«Viva la gente!» — Lo spettacolo musicale portato a Torino da uno dei gruppi internazionali di «Viva la gente!» sarà replicato oggi alle 16,30 al Palazzo dello Sport al Parco Ruffini. Vi prendono parte un centinaio di giovani, tra i 17 e i 25 anni, provenienti da undici Paesi, che intendono diffondere, attraverso la musica, un messaggio di pace e fratellanza.

Show per i militari — Oggi alle 15, all'Auditorium Rai di Torino, si svolgerà il tradizionale spettacolo offerto dalla Rai ai militari di stanza nella città. Interverranno i cantanti Nicola Arigliano, Orietta Berti, Roberto Balocco, Anna Rusticano, Roberto Vecchioni e il complesso di Raf Cristiano. Presenta Silvio Gigli.

Tre secoli cantati con il coro russo

Il gruppo sovietico "Jurlov" al Conservatorio

L'invasione dei solisti e complessi sovietici è continuata ieri pomeriggio al Conservatorio per l'Unione Musicale, con il Coro Accademico di Stato della Repubblica Russa «A. Jurlov» diretto da Jurij Ukhov.

Vario e vasto è il repertorio del complesso, e comprendente un buon numero di brani inediti. Nella prima parte, oltre ad un paio di canzoni popolari d'autori anonimi, si sono ascoltati due concerti per coro, rispettivamente di Berezovski e Bortnjanski, compositori della seconda metà del '700. Niente di pittoresco in questi lavori degli sviluppi piuttosto ampi e di buona fattura costruttiva, ma anzi un qualcosa di accademico che impedisce di gridare al capolavoro ritrovato. Più convincenti nella loro francescana semplicità, i due canti zaremenny, tratti dall'antica liturgia musicale russa, e lo stesso concerto vocale per la vittoria di Poltava del Titov, nonostante l'impiego d'una corposità alquanto massiccia.

Cambio di genere (nonché degli abiti per le cantanti) e salto di secoli nella seconda parte, con una piccola antologia di compositori russi del nostro secolo. Autori che danno l'emozione conforme di quanto la musica nel loro Paese, almeno in campo creativo, rimanga ostinatamente ancorata al consunto canone del realismo socialista. Non mancano né allo Sviridov, per esempio, né allo Slonimskij, abilità di scrittura, e forse neanche una qualche sincerità d'intenzioni; ma tuttavia sospettiamo in questi musicisti una compiaciuta acquiescenza a ben note direttive culturali. La stessa «Vocalizzazione di Ivan il Terribile» di Prokofiev, mancava della grinta solita nel grande compositore, a quell'epoca turbato dall'incomprensione dei suoi compatrioti e in preda a una grave crisi di sfiducia.

Brillante conclusione del concerto col bellissimo «Gloria» dall'opera «Ivan Susanin» di Glinka, brano dagli accenti epici e patriottici.

Il pubblico, abbastanza numeroso malgrado il lungo ponte festivo, ha tributato vibranti accoglienze al direttore Ukhov, ai bravi solisti, al formidabile coro, perfettamente funzionante in tutti i suoi reparti.

r. v.

ALLA TV

PRIMO CANALE

12,30 Sapere (Il Perù precolonia)
12,55 Tuttilibri
13,25 Il tempo
13,30 Telegiornale
14 — Naturalmente
15 — Il conte di Montecristo
16,15 Piume al vento
17 — Telegiornale
17,15 Per i più piccini
17,45 La tv dei ragazzi
19,13 Cronache italiane - Il tempo
20 — Telegiornale
20,40 L'uomo del West, film di William Wyler

Gary Cooper protagonista del film sul Primo Canale

22,30 Prima visione
22,45 Telegiornale della notte

SECONDO CANALE

18,45 Sport
19 — Da un momento all'altro
20 — Concerto della sera
20,30 Telegiornale
21 — Incontri '74 (Marino Marini)
22 — Rassegna di balletti

LA TV SVIZZERA

Ore 18: Per i bambini: Teodoro, brigante dal cuore d'oro - Chiquero - Partenza per lo spazio; 18,55: La locomozione negli animali; 19,30: Telegiornale; 19,45: Obiettivo sport; 20,10: Si chiuse... Confidenze in poltrona raccolte da Enzo Tortora; 20,40: Telegiornale; 21: Enciclopedia tv; 21,50: «L'ospite», originale televisivo con Lucia Bosè, Glauco Mauri e Peter Gonzales. Regia di Liliana Cavani (a colori).

ALLA RADIO

nazionale

Giornale radio: ore 7; 8; 10; 12; 13; 14; 15; 17; 19; 22,50
8 — Mattutino musicale
8,25 Almanacco
9,00 Mattutino musicale
9,30 Le canzoni del mattino
9 — Voi ed io
11,10 Incontri
11,30 E ora l'orchestra!
12 — Intervallo musicale
12,10 Antonio Amurri presenta: Visitato ai minori
13,20 Lello Luttazzi presenta: Hit Parade
14 — Parigi è sempre Parigi
14,40 L'ospite inatteso
15,10 Per voi giovani
16 — Il girasole
17,05 Discorissimo
17,40 Programma per i ragazzi Su e giù lungo la Senna
18 — Musica in
19,15 Ascolta, si fa sera
19,20 Intervallo musicale
19,30 Quelli del coboret
20,20 Ornella Vanoni presenta: Andata e ritorno
21,15 L'Approdo
21,45 Silvio Gigli presenta: Canzonissima '74
22,15 XX Secolo
22,30 Rassegna di solisti
23 — Giornale radio

secondo

Giornale radio: ore 7,30; 8,30; 9,30; 10,30; 11,30; 12,30; 16,30; 18,30; 22,30
8 — Il mattiniere
7,40 Buongiorno con Mia Martini, Elio e Angelique, Roy Silverman
8,40 Galleria del melodramma
9,35 L'ospite inatteso
9,56 Canzoni per tutti
10,35 Dalla vostra parte
12,10 Trasmissioni regionali
12,30 Intervallo musicale
12,40 Alto gradimento, di Renzo Arbore e Gianni Boncompagni
13,35 Il distinteismo, con Pino Caruso
13,50 Come e perché
14 — Su di giri
14,30 Trasmissioni regionali
15 — Girogirodisco
15,30 Bollettino del mare
15,35 Carara, presentano: Federica Taddei e Franco Torti
17,30 Sumi Jacobs e la sua orchestra
17,50 Chiamate Roma 3131
18,30 Radiosera
19,55 Omaggio ad una voce: Giulietta Simionato
23 — L'uomo della notte
23,29 Chiusura

terzo

Giornale radio: ore 21
8,30 Trasmissioni speciali
9,30 Concerto di apertura
10,30 La settimana di Debussy
11,40 Le stagioni della musica: I grandi nazionalismi
12,20 Musicisti italiani d'oggi: Renzo Rosellini
13 — La musica nel tempo: Verdi e il Quarantotto
14,20 Fogli d'album
14,30 Interpreti di ieri e di oggi
15,30 Peter Schreier interpreta pagine rare della lirica
15,55 Itinerari sinfonici: Concerti per più strumenti a confronto
17,10 Sergej Rachmaninov
17,35 Concerto sinfonico, direttore Bruno Aprea
18,45 Piccolo pianeta
19,15 Concerto della sera
20,15 Fogli d'album
20,30 Discografia a cura di Carlo Marinelli
21,30 I tagliatori di teste

I GRANDI SUCCESSI PRESENTATI DALLA FIDA

Applausi a scena aperta per il film più comico dell'anno!
al Corso

UGO TOGNAZZI
ORNELLA MUTI
Romanzo Popolare
MICHELE PLACIDO
MARIO MONICELLI
COLORI - E' PER TUTTI

2ª settimana di favoloso successo
al Cristallo

ALAIN DELON | MIREILLE DARC
ESECUTORE OLTRE LA LEGGE
COLORI - E' PER TUTTI

Tra qualche giorno, tutte le sere in casa STREISAND a fare baldoria e a fare l'amore!
BARBRA STREISAND IN
Chi te l'ha fatto fare?

TRIONFO AL CINEMA
ARLECCHINO
DEL FILM PIU' DIVERTENTE DELL'ANNO
Realizzato da E.B. CLUCHER
il creatore dei "Trinità"
e di "Anche gli angeli mangiano fagioli"
GIULIANO GEMMA - RICKY BRUCH

ANCHE GLI ANGELI TIRANO DI DESTRO
con la regia di E.B. CLUCHER

R.C.T. presenta due formidabili successi

al CAPITOL
THRILLING AGGHIACCIANTE

PROGETTO MICIDIALE
JAMES COBURN
LEE GRANT
Vietato minori anni 14

al TORINO
IL FILM PIU' BELLO

torna a casa LASSIE!
PER TUTTI

TRIONFA
al CENTRALE d'essai
...è uno di quei film che vanno oltre se stessi e inducono a pensare.
La Stampa
Allonsanfan
di Paolo e Vittorio TAVIANI
Orario: 10 - 12,05 - 14,10 - 16,15 - 18,20 - 20,25 - 22,30
E' UN FILM PER TUTTI

I DUE PIU' GRANDI SUCCESSI POPOLARI NEI CINEMA PIU' GRADITI AL PUBBLICO

Hollywood
Italia
Star
Il più fantastico spettacolo per tutti
Arriva la nuova coppia: forti con le mani... veloci con le pistole... insuperabili nel fare carambola
PAUL SMITH - MICHAEL COBY

Carambola
FERDINANDO BALDI

Sociale
S. Paolo
Splendor
TRIONFANO I 5 MATTI
SONO SEMPRE LORO I CHARLOTS

PIU' MATTI DI PRIMA AL SERVIZIO DELLA REGINA

al VITTORIA
IL GRANDE GATSBY
IL FILM PIU' ATTESO!

ROBERT REDFORD e MIA FARROW
IL GRANDE GATSBY
COLORI TECHNICOLOR

GRANDE SUCCESSO!
Circo DARIX TOGNI
TORINO - PARCO RUFFINI - TEL. 337.000
SI PROROGA
SINO AL 10 NOVEMBRE

OGGI 3 SPETTACOLI
ORE 10 - 16 - 21
Tutti i giorni 2 spettacoli ore 16 e 21

ARISTON e ASTOR
Le nuovissime ultrafantasticomiche avventure della famosa "STAR" A 4 RUOTE

WALT DISNEY PRODUCTIONS presenta
HERBIE IL MAGGIOLINO sempre più MATTO
TECHNICOLOR

Gran Premio oggi a
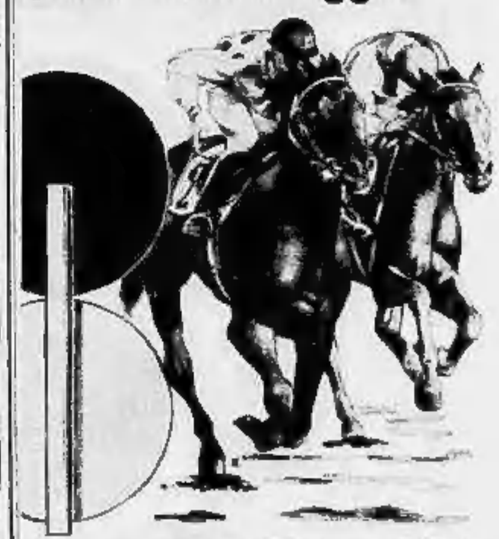
VINOVO
Un ricco programma di corse vi attende: una corsa siepi, un cross-country e cinque corse in piano tra cui il
GRAN PREMIO FEDERICO TESIO L. 7.000.000
Inizio corse ore 14 - Pullman in partenza da Porta Nuova. Ingresso L. 1500

ECONOMICI

Gli avvisi si ricevono presso: TORINO, via Roma 80, via Alfieri 2; MILANO, via Giovanni Negri 4; ROMA, via Quattro Fontane 16; GENOVA, via E. Vernazza 27; IMPERIA, corso Matteotti 10; SAVONA, via Antonio 1; BOLOGNA, via Ricasoli 28; FIRENZE, piazza Antinori 8; PADOVA, Galleria Larzino 8; PALERMO, via Cavour 30; BOLZANO, via Portici 30; TRIESTE, piazza Ledrun 1; NAPOLI, Galleria Umberto I 37; TRIESTE, sede Unità 11 ufficiali presso tutti i corrispondenti della Pubblikompass S.p.A. Coloro che impossibilitati a recarsi di persona presso gli uffici sopra indicati possono scrivere a: Pubblikompass S.p.A., corso Massimo d'Azeglio 60 — 10125 Torino. Il prezzo delle inserzioni deve essere corrisposto anticipatamente per contanti o vaglia. Sono esclusi dai prodotti del mercato di vigna italiano: se la data è composta di 40 parole, interessi compresi per la tariffa della Rubrica, ove l'agenzia deve imporre pari al 12% globale.

La tariffa è di L. 2000 la riga. Rubrica di copertina (impaginata) L. 800, feriali L. 1500, festivi L. 1800. Rubrica 6 e 12 (impaginata) L. 800, Rubrica 32 L. 2500. Avvisi urgenti, data fissa o orario: il doppio. Vengono urgenti, data fissa o urgentissimi il triplo.

E' ammessa l'inclusione nel testo di lettere alfabetiche di richiamo in carattere maiuscolo (oltre quella iniziale) e per ognuna di esse sarà corrisposto un sopraprezzo di L. 1000. Gli annunci adatti pubblicati su «La Stampa Sera» del lunedì. Coloro che desiderano rimanere ignoti ai lettori possono utilizzare il servizio apposito aggiungendo al testo dell'avviso la frase: «Scrivere: Pubblikompass S.... 10100 Torino»; l'importo dal solo centesimo è di lire 300 per parola, oltre un ribasso di lire 500 per le spese di ricapito corrispondenza. La Pubblikompass S.p.A. è, a tutti gli effetti, unica destinataria delle corrispondenze indirizzate allo annuncio. Essa ha il diritto di verificare le lettere e di trattenere soltanto quelle sfacciatamente immorali agli scopi, non inoltrando ogni altra forma di corrispondenza, stampati, circolari o lettere di propaganda. Tutte le lettere indirizzate alla rubrica debbono essere inviate per posta e saranno respinte se esclusiva o raccomandate.

Per una speciale gestione ringraziamo: ISTITUTO BANCARIO SAN PAOLO DI TORINO, con la CASSE DI RISPARMIO DI TORINO, DI GENOVA E IMPERIA e DI SAVONA, gli nuovi possono essere ordinati presso tutte le filiali e Dipendenze di queste Banche estendenti in Italia.

2 Affari e capitali

A.A.A.A.A. PRESTITI immediati a tutti residenti Piemonte Lombardia Liguria. La

FINANZIARIA FIDUCIA

è la prima Società del settore specializzata per piccoli ed medi prestiti a dipendenti e artigiani ed agricoltori.

FINANZIARIA FIDUCIA

Sede centrale: via Cernaia 16 (angolo corso Siccardi), telefoni 542.834 - 550.645.

A.A.A.A.A. PRESTITI personali sulla fiducia, su auto, su stipendi, in pochissimi

FINCOTEX S.p.A.

corso Francia 13, telefoni 700.203 - 778.529.

AVETE problemi di denaro? Telefonate al 348.448 il giovanissimo valorizzatore finanziario Torino, via Carlo Alberto 36.

CASALINGHE, impiegati, operai, lavoratori al 839.797 potrete ottenere immediatamente piccoli prestiti rateali.

FACILISSIMO e tutti subito senza fidejussori Rapid Fin concede finanziamenti. Via D. Bertolotti 7, telefono 547.410.

PRESTIAMO denaro a tutti in poche ore.

FIDAUTO

piazza Statuto 34, telefono 472.160 - 472.161.

PRIVATAMENTE si concedono prestiti senza garanzie. Veicendo anche a domicilio. Telefonare 533.067.

SOCIETA' concede alle migliori anche piccoli prestiti rateali. Scrivere «Pubblikompass 384 — 10100 Torino».

3 Aziende, negozi

AFFARONE barbiere vende negozio ottima posizione. Telefonare dopo le 19 al 835.371.

ELETTRICITA' Torinese per tutti gli impianti elettrici per civile in zona commerciale vendesi. Telefonare 519.693.

OCCASIONE vendesi causa trasferimento unico zona mercerie confezioni varie chiusura Torino. Telefonare pasti 893.2877.

PROFUMERIA avviamento 22 anni stessi proprietari ottimo reddito vendesi per motivi veglio e pensione. Telefonare 643.389 ore pasti 543.794.

4 Terreni

PRIVATO vende terreno 1400 mq. Savona-Vadoinvrea, fronte strada provinciale proseguo asfaltato. Telefonare Torino 388.273.

5 Locali e negozi

domande

RICERCO urgentemente locali industriali uso magazzino mq 2000 3000 300 uffici alterra 3-6 posti zona Moncalieri Carignano Vinovo Nichelino. Telefonare 644.939.

offerte

AFFITTASI locale uso ufficio e magazzino mq 50 cantina e cortile proprio recapito. Barca 40 10. Telefonare 650.0466 ore pasti.

AFFITTO in Torino zona San Paolo locali coperti mq 2000, scoperti, uso uffici, magazzini, ufficio. Scrivere «Pubblikompass 441 — 10100 Torino».

MURI mercio 70 mq Grugliasco adatto per 3 vetrine vendesi liberi zona Commercialismo. 32 milioni, mutuo dilazioni. CABALLONO & C. corso Regina Margherita 7, 893 962 - 892.0ra.

UFFICI modernamente arredati soluzione personalizzata centralissima proprio piazzale telefonano ottimi. Telefonare 338.438.

7 Offerte lavoro e impiego

operai, autisti, fattorini

ABILE lattoniere bene istallatore cercasi urgentemente. Telefonare 519.813 Torino.

ASSUMIAMO ottimo verniciatore per officina grandi mezzi agricoli. Telefonare 873.146.

COPPIA giovane vita coniugata cercasi per accompagno con veicolo viaggiare Europa. Scrivere «Pubblikompass 24 — 10100 Torino».

CLOCO aiutante abile rifinitore cerca lavoro Grugliasco. Telefonare 3 Colonne dopo le 20.30.

DOMESTICA giovane referenziata bene cerca famiglia in villa Rivoli unico servizio. Telefonare ore ufficio.

IMPRESA cerca operai per lavori di sistemazione e manutenzione carreggiata di autostrada marginale esperta e continuità di lavoro. Offerte precedenti per appuntamento Autostrada Piemontese Strada Druento 10 — Torinese. telefono 669.9586 ore 261.

OFFRESI giovane pratico meccanico auto per officina riparazioni vetture varie. Telefonare 990.180.

TRASELB S.p.A. Carmagnola ricerca metalmeccanici varie specialità per cantieri in Italia e all'estero. Telefonare 971.811 Carmagnola.

DISTORANTE cerca ragazza aiutamobile. Telefonare 332.122 ore ore pasti.

commessi, baristi

BARISTA-cassiera Collino per bar ristorante prevalenza via Arnaldo da Brescia 22. Telefonare 980.08.

impiegati

A.A.A.

SIGNORINE in Torino, possibilmente residenti da lungo tempo zona Nizza Lingotto, ci occorrono subito per lavoro Telefonare 3 O.A.... 340.661

A. A. giovani massimo cultura media diplomi tecnico assolutamente di capitale e lavoro, come praticanti vendita, per corso di qualificazione. Presentarsi Torino, corso Duca 2, ore 10-12 16-18.

ALL'EUROSHOOL

cercasi corrispondenti e procacciatori da sedicenni con casa largo orario con possibilità guadagno. Telefonare ore ufficio 30 gennaio 31 gennaio 1 febbraio per appuntamento con capo largo orario con possibilità d'impiego. Per le convenienze non è richiesto nulla. Telefonare allo studio Telefonare 913.241 ore ufficio, corso Matteotti 12, Torino, via Monginevro 17/B, Cuneo, telefono ufficio 43.062, corso Elisabetta 16/B, Rivoli, telefono 9532 42.931, Settimo, via Settimo 2, telefono 9521 28.282.

PER chiusura concilio l'amministrazione in carriera e in genere di istruzione dei medi-massimi società a livello nazionale cerca per Napoli, Roma Torino validi elementi da introdurre in una elevata e affermata rete di vendita alto-gestione interessanti cointeressenze alle loro capacità. Per appuntamento telefonare ore 9-13 - 510.155.

EMIT impiega in loco amministrazione di vendita vendesi giovani candidati referenziati capaci lavorativi ed ambiziosi. Si offrono oltre a validi trattamenti normali rimborso spese ed interessante inquadramento provvigionale. Zona libera Torino, Piemonte e Friuli. Roma Napoli. Telefonare per appuntamento 011 310 343.

EMIT ricerca validi venditori per convocato zona libera. L'offerta riguarda esclusivamente residenti in Piemonte Valle Cuneo. Per appuntamento telefonare 011 310 343.

SOCIETA'

tecnici

INDUSTRIA costruzioni speciali cerca tecnici con esperienza nelle riparazioni e manutenzioni elettroniche digitali. Telefonare 301.731 595.949.

8 Rappresentanti

GRANDE industria cerca per Cuneo provincia e zone limitrofe produttori settore cosmetico e tessile. Telefonare 332.184 ore ufficio.

LA

13 Autonoleggi

A Cavallini noleggia trasporti per cittadini e Garanzia effettuando privato e ampia disponibilità mezzi di trasporto. Città palazzi, privati, ospedali, ambulanze, Torino, Piemonte e Italia. Roma Napoli. Telefonare per appuntamento 011 310 343.

EMIT ricerca validi venditori per convocato zona libera. L'offerta riguarda esclusivamente residenti in Piemonte Valle Cuneo. Per appuntamento telefonare 011 310 343.

SOCIETA'

15 Autovetture

A.A.A. ATTENZIONE! al momento più non può esistere l'auto commerciale, ma solo quella personale vostra, vostra moglie, vostro figlio, vostra suocera. Autocasa, corso Francia 191, telefono 780.

A.A.A. SELAGIO corso Traiano 110 vendesi autobus, autocarri 4 ton. ex-Enti, Fiat 682 N2 Alfa Stelvio, Fiat 682 N3 Alfa Romeo 2500 Diesel, Fiat 682 N3 Alfa Romeo 2500 Diesel, Fiat 682 N3 Alfa Romeo 2500 Diesel

Cinque in testa e tre a un punto, il campionato ricomincia adesso

Inter, stop alla Lazio capolista La Juve galoppa con Altafini

Ascoli - Cesena	0-0
Bologna - Cagliari	2-0
Fiorentina - Napoli	1-1
Lazio - Inter	1-2
Milan - Vicenza	1-0
Sampdoria - Juventus	1-3
Torino - Ternana	1-1
Varese - Roma	0-0

Quattro gol a testa

Altafini (Juventus)

Anastasi (Juventus)

Chinaglia (Lazio)

Boninsegna (Inter)

La "quinta,, di José

Ma il campionato dà poca musica

Se non ci fosse due José, dovremmo esaminare la «quinta» solo attraverso gli errori che hanno condito la domenica. Coriacee «bandiere» delle aree, quali Burgnich e Oddi, commettono autogol clamorosi, astuti «filtratori» come Sala si mangiano reti ormai imburrate e fritte. Dopo i primi quarantacinque minuti di gioco, la situazione sui campi era tale da far mettere il lutto a molti tifosi, da far ruttisicare la critica, ansiosa di scoprire un motivetto non triste nell'orchestrazione vaud grigia del nostro football.

Poi, cambiando i risultati, vien fuori quel José. Dà la sveglia alla sua Juventus, ma paradossalmente sembra ispirare anche i colleghi lontani, da Chiarugi a Garritano, da Landini all'interista Fedele. E così il pomeriggio, avviato su melanconi zero a zero, si ravviva con qualche fiammata, e produce, alla fine, un gigantesco «mucchio» al vertice della classifica. Il campionato comincia oggi, con cinque capolista a tre inseguitori che già al prossimo turno potrebbero ribaltare le posizioni.

A Marassi José «Carioca» pennella e tutta la Juventus finisce per dilagare, approfittando d'una Samp «alleggerita» per troppe defezioni e con un Marsichi in tribuna. All'Olimpico l'Inter, che è spumeggiante ma ricca d'animo feroce e piratesco, non perdona una Lazio meno bella, più nervosa del solito e incapace di rimediare sia agli infortuni sia agli errori. E per poco Boninsegna non la punisce più severamente. La maggior salute collettiva è messa in vetrina dai bianconeri torinesi, che creano, sprecano, ma ancora seguitano a creare, fino al «durante» conclusivo. L'incidente a Spinosi impedisce una «staffetta» tra José e Bettega o Damiani, quindi la squadra si muove mietendo a tempo giusto quanto aveva seminato durante la prima fase della gara. I tocchi geniali di Altafini sono il frutto d'un genio personale — ormai raro non solo in Italia — ma derivano anche da una «macchina» collettiva che sembra aver trovato finalmente il giusto passo.

Non altrettanto possiamo dire, purtroppo, del Torino, i «barbareschi» di Edmondo Fabbri ogni tanto sfoderano alcool, ogni tanto mostrano di aver acqua nel loro vino. Graziani segna un gol stupendo dopo una strettissima e talentosa invenzione di Sala: la sua bordata nell'angolo basso è un autentico fulmine. Ma poi, la partita scade in un affannoso trin-tran, Zaccarelli perde palloni elementari, Agroppi è bersagliato dai fischi dei tifosi con autentica ingiustizia, Pulici sembra alla ricerca dell'errore più clamoroso, lo stesso Sala, allo scadere del primo tempo, imprezioisce inutilmente la sua azione da sparare a rete con un diagonale che rasenta i due pali di cuoio.

Ma cosa vuole il «poeta del gol»? Portarsi il pallone fin negli spogliatoi? Su quel tiro il Torello avrebbe chiuso la partita, anziché ingolfarsi nella ripresa in un batti e ribatti che la Ternana, piuttosto, poteva controllare senza tante ansie. La stessa Ternana aveva agguantato il pareggio con un'azione da manuale del mercoledì, che è giorno d'allenamento: cross a spiovere di Panizza da sinistra, Garritano al volo di destro incoccia un diagonale che sacchisce Castellini. Roba da applausi sinceri, e che mette in rilievo il valore della «punta» ternana e, in futuro, granata. Ma non si deve chiudere in pareggio una gara dominata per ottantacinque minuti, e cosa viziosa e deludente per l'eccesso di sfasature: abbiamo visto Graziani e Pulici disturbarsi a vicenda in almeno tre occasioni, abbiamo visto avventarsi nella fascia dell'ala destra il solo Callioni (Nardin gli ha deviato con gesto istintivo una sberla magnifica, all'inizio), per non dire di Zaccarelli o di Masconi, che ogni tanto sparivano nelle nebbie.

Fabbri deve toglier la maschera a questo Torino, per cui comincia solo oggi il periodo duro dei grandi incontri e che, se avesse marciato con equilibrio, potrebbe essere solo in testa alla classifica.

Equilibrio, già: è la parola giusta. Il livello medio non esalta. Accomuna le supposte grandi e le figure scialbe. Tre soli punti dividono i capitesta dal Cesena o da un Cagliari che non si può certo dire che stia giocando a calcio. La crisi è vista, generale, qua e là ravvivata da sprazzi che danno pepe ad una partita, danno emozioni, ma non costituiscono ferma garanzia per il futuro. I giovanotti di Rocco non ce la fanno a superare un Napoli, malgrado il «regalo» di Burgnich e la difesa partenopea rabberciata per importanti defezioni. Il Milan conquista la sua prima vittoria casalinga ma con una fatica da autentica «provinciale». Ad Ascoli e Varese, contro Cesena e Roma, si impatta prima nelle intenzioni e subito dopo sul campo. Altro che predicare sul calcio all'olandese! Se proprio vogliamo introdurre una nota tecnica precisa, questa c'è da dire: in una domenica si battono, su otto campi di football, qualcosa come cento calci d'angolo. Quasi mai, in questa fase manovrata e pinzata, o sul prosieguo d'esso, nasce un gol. Il calcio polacco, ai «mondiali», dimostrò che il quartetto Gadocha-battitore, Szarmoch e Lato in attesa, Deyna in appostamento centrale e arretrato, sapevano eseguire triangolazioni micidiali su ogni «corner». Il quale, invece, da noi è quasi una «palla persa», o abbattuto via da grappoli inconsulti d'uomini che dovrebbero ristudiare lo schema alla lavagna.

E' finita la «quinta», avendo come re un «vecchiaccio». Tra autogol e rigori, l'eterno José spezza ancora football vero. Mentre tra Torino e Ternana, a parte due gol magnifici, il resto è stato melensaggine e tristume. Svegliu, figlioli, o sull'erba della domenica vorremo rivedere l'ombra di qualche altro asteniato, dal Charles inglese allo Suarez interista. E magari il Professore, cioè Bernardini, centromediano. Chissà che lui, contro l'Olanda... Ma non anticipiamo.

Giovanni Arpino

Mercoledì Coppe

Juventus-Hibernian (Scozia), andata 4-2	ore 20,30
Amsterdam (Olanda)-Inter, andata 2-1	ore 19,30
Porto (Portogallo)-Napoli, andata 1-0	ore 21,30

Juventus, Lazio, Napoli, Bologna, Fiorentina p. 7
Torino, Inter, Milan p. 6
Varese p. 5
Cesena, Cagliari, Sampdoria p. 4
Vicenza, Ascoli p. 3
Roma, Ternana p. 2

Prima soddisfazione di Suarez (e Fraizzoli)

(domenica a San Siro c'è il derby)

Roma. Suarez abbraccia Boninsegna al termine della partita con la Lazio: è la prima soddisfazione della stagione per lui e per il suo presidente Fraizzoli (Tel. a «Stampa Sera»)

Altri 2 miracoli del "vecchio,,

Vorrei l'azzurro anche per poco

Genova, 3 novembre.

Due gol di Altafini. Il ritornello si ripete tre volte nello spazio di dieci giorni. José lo canta ad Edimburgo, a Torino, a Genova ed è puntualmente un inno alla vittoria della Juventus. Ogni volta gli chiedono come fa ad essere così bravo, così grande all'età di trentasei anni. Ogni volta risponde con le stesse frasi: «Mi allieno seriamente, mi annullistro a tavola e nella vita privata. Sono fatto così».

E' fatto così. Marassi prima lo contesta, lo insulta, lo teme, poi si inchina riverente e si batticinani per il primo gol partecipano anche gli ultras bluccrchiati mentre José intuitivamente li sfida puntando loro gli occhi addosso quando leva le braccia al cielo. Parola dice: «Appena Altafini segna, la gente dovrebbe uscire dallo stadio, pagare un'altra volta il biglietto e rientrare». Cacciatori, il portiere della Sampdoria negli spogliatoi aggiunge: «E' un fuoriclasse, non è un disonore essere battuti da questo brasiliano. Dopo il suo primo gol m'è venuta voglia di battergli le mani. Dopo il secondo sono rimasto allibito. Avevo deposto in porta un giocatto, non il pallone».

«José — gli dice Cassio negli spogliatoi — oggi la valigia te la porto io fino al pullman. Tu non ti devi stancare».

I compagni stanno assequiosi ai margini del campione che non tramonta mai e che viene assalito dai giornalisti, dai radiocronisti, dalla televisione. Non sembra entusiasta, né si esalta. «Un giorno così — gli chiediamo — di solito per lei come finisce?».

«In casa, con mio zio che è venuto a trovarmi dal Sud America. Vedrò la Domenica Sportiva e andrò a letto. Non cerco i ristoranti. Perché la gente verrebbe a complimentarsi, a dirmi bravo ed invece ho soltanto voglia di stare tranquillo, solo».

«Che cosa vorrebbe adesso?».

«Ecco, io vorrei la maglia azzurra, anche per pochi minuti, contro l'Olanda. Questo è un omaggio che Bernardini dovrebbe farmi. Perché l'Italia mi ha escluso dalla nazionale quando io avevo ventiquattro anni, e così dopo avermi utilizzato mi chiuse anche la strada che poteva condurmi alla nazionale brasiliana. Ma è un'illusione la mia. Parlo e non mi accorgo che sono vecchio. Troppo tardi, la già freddo».

Gli chiediamo della partita. «Ci ha fatto bene il gol di De Giorgis — risponde —. Perché altrimenti finiva come a Varese, 0-0. Ci siamo arrabbiati e se abbiamo vinto i miei meriti sono relativi. In una squadra come la Juventus forse qualsiasi giocatore al posto mio farebbe tanti gol». Mentre, sapendo di mentire, continua a giocare, con le parole, non avendo più a disposizione la palla, anche dopo la partita.

«Boniperti le ha promesso un premio speciale per ogni gol?».

«No, io non gioco a gettone. Scommetto che il presidente è andato via sull'1-1».

«No, sul 2-1».

«Meno male, ci tenevo che vedesse la mia seconda rete».

Quando passa prima di salire sul pullman la gente si scosta, come se passasse il re. E re del football, oggi José per l'Italia un poco va considerato. Con lui in campo la domenica è sempre una bella domenica, tranne che per gli avversari. Dichiarati ancora una volta «grazie». Altro da aggiungere non c'è.

Franco Costa

Genova. Prini e Lippi cercano di chiudere il passo ad Altafini, ma il «vecchio» campione segna ancora (Telefoto)

Il gol dell'esordiente De Giorgis scatena Altafini e compagni

LA JUVE SOFFRE, TEME, TRIONFA

A Marassi prova di carattere dei bianconeri nella ripresa, dopo un primo tempo incerto - Le prodezze di Altafini - Il terzo gol segnato da Anastasi - L'infortunio a Spinosi ha bloccato la possibilità di altre sostituzioni, dando il via allo show di José - Nel finale Causio mattatore - Un Bedin sorprendente tra i sampdoriani

Sampdoria 1	Juventus 3
Cacciatori	Zoff
Arnuzzo	Gentile
Rossinelli	Cuccureddu
Lippi	Furino
Prini	Spinosi
Fossati	11' Morini
Repetto	Scirea
Valente	Damiani
De Giorgis 82' Nicolini	Causio
Bedin	Anastasi
Prunecchi	Capello
Corsini	Altafini
	Parola

Arbitro: Ciacci

Gol: 47' De Giorgis, 68' Altafini, 73' Altafini, 74' Anastasi

Genova, Anastasi realizza il terzo gol della Juventus, quello del trionfo (Telefoto)

(Dal nostro inviato speciale)

Genova, 3 novembre.

La Juventus prima soffre, poi addirittura trema, ma alla fine chiude in trionfo con la genovesissima Sampdoria stritolata dalla potenza offensiva degli avversari, scatenatisi sotto il pungolo dello svantaggio, accusato all'inizio della ripresa, e trascinati ancora una volta da un Altafini che va avanti a due gol dal partire con una tenuta atletica che non finisce di stupire. La prova di carattere dei bianconeri colma [illegible] superi comunque le pure sfrontate prodezze di José.

Se una squadra è forte, lo si vede nei momenti di maggior difficoltà, e lo scrollone con il quale gli uomini di Parola si sono tolti di dosso un avversario che li aveva messi in difficoltà per quarantacinque minuti e che dopo il gol del pivello De Giorgis era ancora saldo di tono, è stato un segno inequivocabile di potenza e di volontà. Di colpo la [illegible] la Sampdoria è stata bloccata nella sua metà campo, obbligata a turapenare alla meglio pericoli che arrivavano da ogni parte. Causio diventato [illegible] che mai alla destra facendo partire cross su cross, costringendo il veloce Damiani a cercare varchi su altri fronti all'attacco ad a trovarli, con Anastasi che aveva ormai lasciato ad Altafini il ruolo stabile di contravanti. Un assalto rabbioso, ma ancora lucido, e qui sta il grande merito dei bianconeri, i quali, in questa fase di gioco si sono fatti perdonare gli errori ed il ritmo blando del primo tempo.

José ha regalato due gol diversi ma altrettanto belli, prima di potenza con un sinistro secco, quindi di astuzia con una deviazione della sua magica testa, alla rete di rapina che il bravo esordiente De Giorgis aveva messo in sogno con freddezza, dopo l'10" dall'inizio della ripresa, sfilandosi tra Scirea e Zoff. Questi vent'anni fra l'appena diciassettenne De Giorgis e Altafini, quasi figlio e padre. Per questa volta ha vinto ancora la saggezza degli anziani, saggezza che per quanto riguarda l'italobrasiliano è cifrata purissima, e sempre lontana.

Parola aveva [illegible] i dubbi della vigilia puntando ancora su Altafini e mai scelta si è rivelata [illegible]. Spinosi per Spinosi, [illegible] dopo 11', tanto da lasciare il posto a José, ma [illegible] è stato proprio l'inserimento [illegible] bloccando la possibilità di altre sostituzioni, e [illegible] avvenisse una spinta forse decisiva. Non è detto che nel [illegible], visto il primo tempo buono ma non esaltante di José, Parola non avrebbe mandato in campo Bettega. Senza togliere a Roberto la possibilità teorica di diventare lui il risolutore del match. I fatti dicono che ancora una volta Altafini è stato l'uomo in grado di solo lui, visto che [illegible] è arrivata con una Sampdoria ormai a pezzi a tradurre in gol il gran lavoro della squadra. Un problema che resta come prospettiva futura: José non è eterno, e non tiene tutto un campionato.

Quasi su uno [illegible] piano gli altri, a turno c'è chi ha brillato e chi ha deluso, nessuno [illegible] dimostrato la continuità necessaria per inserirsi fra gli uomini-partita. Gentile e Cuccureddu sono stati nel primo tempo bloccati in difesa dalle vivaci sfide di Repetto e Prunecchi (pare che il Torino [illegible] diventando specialista nel rincuorare ai ragazzi promettenti), diligente ma non brillante Morini su De Giorgis, mentre Scirea ha fatto cose bellissime, ma ha rovinato tutto con il maldestro passaggio che ha propiziato la rete avversaria. Furino ha corso molto ma con poco costrutto, Capello è salito di tono alla distanza, dopo un inizio [illegible] di imprecisioni. Causio è venuto a far da mattatore nel finale, dopo un primo tempo svagato (inserito anche dell'ottimo Valente). Damiani ha alternato spunti pericolosi ad ingenuità, Anastasi [illegible] nelle battute conclusive ha trovato la chiave per battere il diretto rivale Arnuzzo. Sorta colpo Zoff, ottimi anzi in alcune occasioni.

La Sampdoria, regalataci da un Bedin sorprendente per lucidità e vitalità, ma sin troppo accentratore, ha fatto il possibile, ha [illegible] la Juventus a tremare ed è già molto. Corsini [illegible] soddisfatto della saldezza mostrata dalla sua difesa, costretta a lavorare molto a causa delle molte [illegible], e nella quale il solo Fossati non ha mai [illegible] il passo e la posizione giuste, sovente superato dagli stessi veloci compagni. L'inizio del blucerchiati è stato davvero sorprendente. La Juventus, infatti, è stata costretta a rincorrere alla meglio in apertura di partita una dei più furibondi fuochi d'artificio che si siano visti su un campo di calcio al segnale d'avvio. La Sampdoria è partita [illegible] per assediare gli avversari ma trovandoli inaspettatamente tenaci come il ferro e andata dentro con decisione mettendo due volte in crisi Zoff.

Prini ha subito attaccato un corner con una puntata sulla destra, e sul calcio dalla bandierina di Repetto Causio ha atterrato da tergo Bedin al limite dell'area. Fossati ha toccato la punizione al lo stesso Bedin, e la botta sballata della mezzala è stata deviata con un gran volo da Zoff. Altro corner, dalla parte opposta, [illegible] dalla difesa raccolto ancora da Bedin il quale ha alzato alla meglio la palla nel folto con traiettoria lunga: ne è uscito uno spaventoso pericoloso [illegible] Zoff ha ributtato come ha potuto di pugno. La [illegible] è stata raccolta da Prini il quale anticipato Altafini, ha fatto partire un cross radente. Si è avventato il pivello De Giorgis, ma ha fallito la deviazione di un soffio.

Sullo slancio i blucerchiati hanno attaccato ancora, con Bedin sempre al centro della manovra. All'8' si è verificato l'incidente a Spinosi (il terzino tenta uno strappo), Morini ha preso in custodia De Giorgis, i bianconeri quindi hanno cominciato a farsi sentire, ed al 12' Causio, lanciato da Capello, ha creato un pericolo che Lippi ha avventato con decisione. Bello scambio ancora di Capello con José al 17', quindi un assolo di Damiani fermato in volo da Cacciatori. La partita è questo momento era alterna, con continui capovolgimenti di fronte, con i tifosi bianconeri un poco sgomenti dalla vivacità degli avversari. Al 25' è andato via Repetto sulla fascia centrale, e Zoff ha parato in tuffo la stiliata dell'attaccante. Pronta la risposta della Juventus, un minuto dopo su un cross pericoloso di Gentile, Altafini è stato spinto da tergo, e poteva anche starci il rigore. Lo stesso Gentile al 35' è partito dalla linea di centrocampo, ha saltato Lippi, ha toccato per [illegible] la cui botta trasversale è uscita [illegible] fondo sfiorando il palo [illegible] alla destra di Cacciatori, ed era la prima vera palla-gol per la Juventus.

Per i bianconeri la partita è cambiata precipitare all'inizio della ripresa, quando al primo [illegible] fondo della Sampdoria, Scirea ha controllato con apparente facilità una palla sulla parte destra dell'area e ha toccato a Zoff. Fra i due, sul pallone troppo corto, è scattato De Giorgis che ha evitato l'accorrente portiere e ha messo la palla in rete con freddezza, prima che Cuccureddu potesse intervenire. Pareva l'inizio di un clamoroso trionfo per la Sampdoria, ma per i blucerchiati invece era l'inizio della fine.

I gol di Altafini hanno punteggiato la riscossa. Al 21' José ha ricevuto una palla bassa da Cuccureddu il quale forse se l'aspettava di ritorno, ma l'italo-brasiliano l'ermetizia di destro, l'ha colpita con violenza di stinco girando su se stesso e inondandola dritta all'incrocio dei pali alla destra di Cacciatori. Il pareggio ha dato nuove forze ai bianconeri, mentre si vedeva chiaramente che la Sampdoria aveva ormai speso tutto, il blu di José si è fatto attendere soltanto sette minuti. Su centro [illegible] di Anastasi dalla destra, si è vista svettare la testa del [illegible] bianconiero il [illegible], nella morsa di Prini e Lippi, è riuscito a deviare la palla di quel tanto da mettere fuori causa il portiere.

Il tempo di mettere la palla in centro ed è arrivato il terzo gol. E' scattato Causio sulla destra, ha crossato, Anastasi si è inserito benissimo sulla traiettoria ed ha battuto Cacciatori con un preciso pallonetto teso. Il finale è stato tutto un a solo dei bianconeri. Cacciatori ricorderà a lungo la battuta di Capello al 42', la stoffilata di Damiani al 43' e il tiro di Cuccureddu al 44', tutti respinti con grande bravura.

Bruno Perucca

Genova, Anastasi [illegible] il terzo gol della Juventus, quello del trionfo (Telefoto)

I 211 gol di José

Ecco l'elenco dei gol segnati da José Altafini nel campionato italiano:

Stagione	Squadra	Gol
1958-59	Milan	28
1959-60	Milan	20
1960-61	Milan	22
1961-62	Milan	22
1962-63	Milan	11
1963-64	Milan	14
1964-65	Milan	3
1965-66	Napoli	14
1965-67	Napoli	16
1967-68	Napoli	10
1968-69	Napoli	5
1969-70	Napoli	8
1970-71	Napoli	7
1971-72	Napoli	8
1972-73	Juventus	9
1973-74	Juventus	7
1974-75	Juventus	4
		211

"Altafini è un vero asso la sua rete vale doppio,,

Parola aggiunge: "Ne ha segnate sei in due partite e mezzo. Quando si vedono gol così la gente dovrebbe uscire dallo stadio, ripagare il biglietto e rientrare" - Boniperti: "José è grande" - Spinosi (infortunato): "Peccato, salterò la Nazionale"

(Dal nostro inviato speciale)

Genova, 3 novembre.

Altafini mette a segno, con un magnifico colpo di testa, il secondo gol, e Boniperti si alza di scatto dalla sedia, in tribuna d'onore, esulta e se ne va. Alcuni tifosi juventini lo bloccano nel [illegible], lo abbracciano, stringe qualche mano. Discende le scale. « Non ne potevo più », dice il presidente della Juventus salendo sull'auto in partenza per Torino. La grande tensione, però, non è ancora finita. Proprio in quell'istante ode un boato. Ci sono moltissimi bianconeri sugli spalti, ma è difficile capire, giocando a Marassi, come sia successo. Impallidisce: « Che è stato? » chiede ad uno spettatore. « Ha segnato Anastasi », si sente rispondere. Ora è tranquillo, ma si sollierà più del solito per questa Juventus « dalle facce ».

« Abbiamo regalato un gol alla Sampdoria che, nel primo tempo, ci aveva impegnati a fondo — *dice Boniperti* —. La reazione della squadra, tuttavia, è stata davvero magnifica, eccezionale. Grande Altafini. E' il suo momento ».

L'incontro termina poco dopo con la Juventus padrona del campo, con Cacciatori sottoposto ad un autentico tiro al bersaglio. Le grandinate sul quello di « tifo caldo » sampdoriano, è annullato e annientato dalle prodezze di Altafini. La gente sfolla senza recriminazioni. La Juventus nella ripresa ha riscattato ampiamente un mediocre primo tempo.

Scendiamo negli spogliatoi. Parola si attacca sorridente. Sorseggia con calma un whisky e scuote la testa. « Che rabbia! Succedono cose incredibili nel calcio. Ci voleva il gol di De Giorgis per risvegliare la squadra. Se Scirea non propizia quella rete, finisce zero a zero come a Verona. Dopo il gol la Juventus si è letteralmente trasformata. Alla distanza si è vista la vera Juventus, mentre la Sampdoria, che aveva corso molto, è crollata ».

— Ci sono volute altre due prodezze decisive di Altafini per rimediare...

« José appartiene ad una [illegible] generazione di fuoriclasse — *risponde Parola* —. Ha segnato sei gol in due partite e [illegible]. Quando si vedono gol come quelli di oggi la gente [illegible] dello stadio, ripagare il biglietto e rientrare. Sono gol che valgono il doppio ».

— Sia sincero: se non si fosse infortunato Spinosi, Altafini avrebbe fatto staffetta, nella ripresa, con Bettega?

« Ho già detto e ripetuto che i cambi programmati non mi piacciono. Difficilmente José avrebbe disputato tutta la partita. Non dimentichiamo che mercoledì sera dovremo affrontare il ritorno match con l'Hibernian in Coppa Uefa e non dimentichiamo che novanta minuti sono tanti per un [illegible]. Lo sono anche per un diciassettenne come De Giorgis che ad un certo punto accusava dei crampi. E dire che noi, alla sua età, giocavamo tre partite al giorno ».

— Lo Lazio ha perso. Che ne pensa?

« E' stata una giornata fruttifera per noi. Abbiamo vinto per la prima volta, in questo campionato, fuori casa e siamo in testa alla classifica. Il campionato comincia adesso. L'unico rammarico riguarda Spinosi, infortunatosi piuttosto seriamente ».

Spinosi, infatti, ha riportato una forte contusione all'osso ischiatico. Si regge in piedi e stenta: in serata a Torino è stato sottoposto in via precauzionale ad un esame radiografico. « Mi sono fatto male da solo, cadendo a terra, dopo aver respinto di testa un difficile pallone — *racconta lui stesso* —. Ho sentito come un "crack". Speriamo non si sia rotto del tutto. Sarei già contento se stessi fermo un mese. Se guarissi prima tanto meglio. Salterò anche la nazionale dopo essere appena rientrato nel "giro". Peccato ».

Mercoledì sera Spinosi sarà [illegible] ancora da Morini mentre è possibile anche l'impiego di Bettega. Roberto è stato in panchina una decina di minuti, poi, quando Morini ha preso il posto di Spinosi, ha dovuto rientrare negli spogliatoi e ha seguito il resto della gara in tribuna accanto a Boniperti. E' difficile penetrare nello stato d'animo di Bettega. E' titolare della maglia numero undici, ma José Altafini è in gran vena e continua a segnare « doppiette » e ripetizione.

« Mi sembra che ci sia un grosso equivoco. — *precisa Bettega* —. Non capisco perché Altafini debba essere [illegible] in alternativa con me. Nella Juventus le punte sono quattro ».

Non c'è polemica nelle dichiarazioni di Bettega, ma è indubbio che l'attaccante non sia felice per la situazione in cui si trova.

Anastasi, invece, è euforico. « Siamo in testa alla classifica, anche se in compagnia di altre squadre — *rileva Pietro, autore del terzo gol* —, la lotta comincia adesso. Sul risultato odierno, niente da dire: è ineccepibile. Abbiamo però dovuto lasciare una rete per scontarci. In trasferta dobbiamo giocare come in casa, solo così riusciamo ad esprimerci al massimo ».

Causio si informa su [illegible] Bernardini in tribuna. Poi osserva: « Nel primo tempo abbiamo giocato parecchio, ma nel secondo questa Juventus si ha fatto divertire. Loro hanno segnato il gol e invece di esaltarsi sono crollati. Una reazione opposta alla nostra che abbiamo ritrovato slancio e aggressività ».

Interviene Morini: « Scirea — *dice lo stopper* — è stato la nostra massa segreta, l'ha fatto apposta a... passare il pallone gol e De Giorgis per scatenare la reazione della Juventus. Sullo zero a uno [illegible] come razzi ». *Scirea, autore del misfatto, riesce a sorridere alla battuta di Morini.* « Ho sbagliato e l'ho fatta grossa — *ammette il libero bianconero* — ero sicuro di passare comodamente la palla a Zoff, ma l'ho colpita male offrendo a De Giorgis l'occasione per segnare. Il mio errore ha dato la carica alla squadra, mi [illegible] involontariamente ».

Per Capello è stata una partita con situazioni assurde, « Nel primo tempo — *dice il regista* — giocavamo senza convinzione, attaccavamo il cinquanta all'ora. Le reti sampdoriana è stata una sferzata: abbiamo pigiato il piede sull'acceleratore e siamo andati al cento all'ora. Quando la Juventus [illegible] a quella velocità è difficile fermarla. Normalmente contro di noi tutte le squadre crollano nella ripresa perché spendono molto nel primo tempo. Nel finale la Sampdoria era in ginocchio e noi potevamo segnare altri gol o arrotondare il bottino ».

Bruno Bernardi

Genova, José Altafini in lotta con Lippi (Telefoto)

"Non dovevamo stuzzicarli tanto,,

De Giorgis: "La Juve si sarebbe accontentata del pareggio. Ma sono felice lo stesso"

(Dal nostro inviato speciale)

Genova, 3 novembre.

Giorgio De Giorgis, 17 anni compiuti il 13 ottobre scorso, se da una parte vorrebbe esultare per il suo primo gol in serie A, siglato nella partita d'esordio, addirittura contro la Juventus, nell'altra pensa di avere rimediato alla sua squadra proprio per il gol messo a segno.

«Siamo andati a stuzzicarli inutilmente, [illegible] abbiamo provocato la reazione. La Juve era nervosa, si sarebbe accontentata dello zero a zero. Non avessi segnato sarebbe finita in pareggio. »

Solo pochi istanti di rammarico, poi la gioia per il primo gol esaltante. «Sono andato avanti di slancio, come presentivo che Scirea avrebbe colpito male il pallone — dice l'imberbe ragazzino, poi sostituito nel finale per crampi —. Ho controllato la palla, sono entrato in area verso il centro, ho visto Zoff uscire, l'ho evitato, e poi ho tirato una grossa botta di sinistro, a porta vuota».

Emozionato per il debutto?

«No, ho pensato soltanto alla partita, come se in campo non ci fosse la Juventus, ma un'avversaria qualsiasi».

«Una partita a due facce — dice l'allenatore Corsini — Per tutto il primo tempo, e per i primi dieci minuti della ripresa, abbiamo dominato noi. Poi, dopo il gol di De Giorgis, c'è stato il recupero della Juventus, forse aiutata dal nostro intento di difendere il risultato. Ecco, forse proprio noi abbiamo favorito i bianconeri, perché se è vero che i gol di Altafini sono stati splendidi, è anche vero che noi abbiamo [illegible] il centrocampo di 15 metri, lasciandoli padroni in questa zona. E, mentre nei per 50 minuti di predominio abbiamo segnato una sola volta, loro in 40 minuti sono andati a bersaglio tre volte. Peccato, con un po' [illegible] di fortuna e di attenzione, un pareggio ci poteva anche stare».

g. b.

Il Bologna vince con fatica su un Cagliari rassegnato

(Dal nostro corrispondente)

Bologna, 3 novembre

Chi giudicasse soltanto dal risultato sarebbe indotto a pensare ad un Bologna che liquida l'avversario in tutta tranquillità, sbrigando una pratica di normale amministrazione. Il compito dei rossoblu, invece, è stato tutt'altro che facile, tanto che a venti minuti dalla fine si era ormai radicata la convinzione che la partita si sarebbe conclusa a reti inviolate. Una soluzione del genere avrebbe lasciato sicuramente a bocca amara il Bologna e i suoi tifosi, che l'avevano incoraggiato a gran voce, quando si era sparsa delle [illegible] che la Lazio stava perdendo e dunque si profilava l'occasione per la squadra felsinea di attuarsi in vetta alla classifica.

Il Cagliari, con un tris sfarzosamente a metà campo aveva impegnato il Bologna di passare, infrangendo sul nascere le sue speranze di questa capitata, abilmente tessuta da Gregori, Butti, Nené, Bianchi e Gori, e quindi impiantate le marcature dei petroniani.

Con Pecci costantemente assillato, e Ghetti giù di corda, il centrocampo bolognese, pur senza perdere il controllo della partita, non riusciva ad offrire troppe gatte agli attaccanti. Capparoni non è stato praticamente chiamato in causa per tutto il primo tempo (tiri di Landini e di Cresci mollo deboli e sofferto verso la fine della prima fase di gioco (43') aveva [illegible] un grosso mischio, avendo perduto la palla dopo un intervento alla Maselli, tuttavia, aveva sbagliato il sinistro. Era stato invece Buso ad intervenire ottimamente deviando due volte in corner violenti tiri di Quagliozzi (6') e Butti (41').

Mentre, insomma, il Bologna non riusciva a concretare i suoi insistenti attacchi (anche perché Cresci, che giocava praticamente di punta, marcando l'arrestatissimo Gori, sbagliava tutti i passaggi), il Cagliari appariva deciso nel tentativo di mettere a frutto la rara puntata in contropiede. [illegible] al 31' della ripresa, quando Novellini, dopo un [illegible] di Caporale, lasciava partire un gran tiro che per poco mancava la mira.

C'erano tutte le premesse per uno 0-0, che sarebbe stato anche l'espressione di un gioco frammentario e noioso. Il Bologna, comunque, poteva emergere sul piano atletico e su quello del ritmo. Ma riusciva a sbrogliare la matassa [illegible] dopo che al 65' Brugnera aveva sostituito lo stanco Ghetti) soltanto per un doppio infortunio della difesa isolana. Al 72' (un minuto dopo che Valeri aveva preso il posto dell'affaticato Gregori), Capparoni deva con le mani la palla a Niccolai, il quale indugiava e sembrava non volerla restituire, minacciato agli in chinassa; Niccolai, infine, si ripromise e allungava al proprio portiere, ma troppo debolmente.

Se ne impadroniva infatti Pecci, [illegible] lo stopper e aperta sulla sinistra a Landini. Il pronto tiro dall'alo non sembrava irresistibile ma Capparoni, forse ancora stillanciato, si lasciava sfuggire la sfera, che gli [illegible] sul braccio, gli scivolava lungo il fianco e finiva in rete.

Sciocco da qual gol, il Cagliari si apriva lasciando saltare il dispositivo di difesa. Il Bologna, allora, ne approfittava, forte di una più valida condizione atletica e avviamento di un morale che aveva ricercato i suoi giovani leoni facendo anche superare l'handicap dell'infortunio di Capparoni (75'), in questo ultimo nascevo il raddoppio a quattro minuti dalla fine. Pecci da metà campo lanciava Massimelli, il quale galoppava sulla fascia di destra, convergeva verso l'area servendo Savoldi. Pur tra due avversari, Bepe [illegible] Capparoni, stavolta incolpevole.

Enzo Masi

Bologna 2	Cagliari 0
Buso	Capparoni
Caporale	Poli
Rimbano	Quagliozzi
Battisodo	Gregori 71' Valeri
Cresci	Niccolai
Maselli	Roffi
Ghetti 65' Brugnera	Novellini
Pecci	Bianchi
Savoldi	Gori
Massimelli	Butti
Landini	Nené
Pezzola	Chiappella

Arbitro: Maschi

Gol: 72' Landini, 86' Savoldi

Tra l'Ascoli e il Cesena una partita senza gioco

Ascoli 0	Cesena 0
Grassi	Boranga
80' Masoni	Caccarelli
Minigutti	Ammoniaci
Legnaro	Zuccheri
Colautti	Danova
Castoldi	Cera
Salvori	Orlandi 33' Rognoni
Macciò	Festa
Morello	Bertarelli
Vivani	Brignani
Silva	Urban
Gola	
Campanini	Berselllni
Mazzone	

Arbitro: Casarin

(Dal nostro corrispondente)

Ascoli, 3 novembre.

E' stata la classica partita del non gioco, specie da parte del Cesena, che ha rinunciato [illegible] dall'inizio con lo scopo di condurre in porto un pareggio. Se il Cesena ha rinunciato a giocare (in tutta la partita un solo tiro di Bertarelli su passaggio arretrato del difensore ascolano Castoldi), l'Ascoli con una manovra troppo complicata fatta di passaggi ha [illegible] la via della rete in tre occasioni, due con Campanini e una con Minigutti. Per il resto attacchi sconclusionati e facile preda dei difensori. Dal grigiore completo si sono salvati solo Vivani, ottimo [illegible] purtroppo troppo solo, e Minigutti, che ha cercato di dare ordine alla manovra ascolana.

In prima linea Silva non ha retto fu [illegible] Campanini è stato troppo [illegible] nelle conclusioni. Quando non si vince una partita del genere — è stato il commento di molti — non rimane altro che pensare al peggio, e prepararsi le valigie per [illegible] pronto [illegible] tra la cadetta.

Alcuni cenni di cronaca, anche se sul nostro taccuino ci sono pochi appunti. Al 12' punizione a favore dei bianconeri, scambio Salvori-Silva, ottima girata al volo, ma la palla la la berba il palo alla sinistra di Boranga. Al 15' azione Gola-Campanini con una [illegible] fucilata di Campanini che Boranga para a terra con estrema sicurezza. Nella ripresa, al 9', si verifica l'unica azione del Cesena. Castoldi cerca il triplo appoggiando una palla al proprio portiere, si inserisce Bertarelli che spreca una palla che era destinata a scuotere la rete dell'incolpevole Grassi, lasciando tirare un gran sospiro di sollievo agli spettatori presenti. Al 10' Mazzone cerca la carta vincente sostituendo Salvori con Macciò, mossa [illegible] risultata vana. Al 30' una grande occasione per l'Ascoli.

Silva [illegible] Campanini, [illegible] si ritrova solo solotto dinanzi a Boranga, ma un attimo d'incertezza fa sì che l'estremo difensore con una grande uscita riesca a togliere la sfera dai piedi di Campanini.

Al 33' Rognoni sostituisce Orlandi. Al 40' [illegible] fermo per [illegible] minuti per uno scontro volante tra Castoldi e Grassi, quest'ultimo ha la peggio e si procura una ferita lacerocontusa al sopracciglio destro; viene sostituito da Mascoli.

g. f.

I risultati

Ascoli - Cesena	0-0
Bologna - Cagliari	2-0
	Landini (B) al 72', Savoldi (B) all'86'
Fiorentina - Napoli	1-1
	Antognoni (F) al 22' e Clerici (N) al 75'
Lazio - Inter	1-2
	De Cecconi (L) al 23', autorete di Oriali (L) al 33' e Frustalupi (I) al 58'
Milan - L.R. Vicenza	1-0
	Chiarugi (M) al 48'
Sampdoria-Juventus	1-3
	De Giorgis (S) al 47', Altafini (J) al 66' e al 72', Anastasi (J) al 74'
Torino - Ternana	1-1
	Graziani (T) al 20' e Gori (T) al 56'
Varese - Roma	0-0

La classifica

SQUADRE	PUNTI	PARTITE G.	In casa V.	N.	P.	Fuori casa V.	N.	P.	RETI F.	S.	Differenza reti
Juventus	7	5	2	0	0	1	1	1	10	4	+ 6
Lazio	7	5	2	0	1	1	1	0	9	5	+ 4
Napoli	7	5	2	0	0	0	3	0	7	3	+ 4
Bologna	7	5	3	0	0	0	1	1	6	3	+ 3
Fiorentina	7	5	1	1	0	1	2	0	5	3	+ 2
Inter	6	5	1	1	0	1	1	1	7	5	+ 2
Torino	6	5	2	1	0	0	1	1	5	3	+ 2
Milan	6	5	1	2	0	1	0	1	4	3	+ 1
Varese	5	5	1	2	0	0	1	1	3	2	+ 1
Cesena	4	5	1	1	0	0	1	2	4	6	— 2
Cagliari	4	5	0	2	0	1	0	2	4	7	— 3
Sampdoria	4	5	1	1	1	0	1	1	3	7	— 4
L.R. Vicenza	3	5	1	0	1	0	1	2	2	5	— 3
Ascoli	3	5	0	3	0	0	0	2	2	8	— 5
Roma	2	5	0	1	1	0	1	2	0	3	— 3
Ternana	2	5	0	1	2	0	1	1	3	7	— 4

Così i marcatori

4 reti: Altafini e Anastasi (Juventus); Boninsegna (Inter) e Chiarugi (Lazio)
3 reti: Savoldi (Bologna) e Braglia (Napoli)
2 reti: Graziani e Pulici (Torino); Ciampaini (Ascoli); Nanni (Lazio), Novellini e Gori (Cagliari); Bertarelli (Cesena) e Desolati (Fiorentina)

Spettatori e incassi

	Paganti	Incasso	Abbonati
Ascoli - Cesena	16.609	43.000.000	5.000
Bologna - Cagliari	13.015	31.910.000	13.549
Fiorentina - Napoli	30.517	123.800.000	18.514
Lazio - Inter	36.478	126.038.500	19.378
Milan - L.R. Vicenza	18.056	54.307.500	20.710
Sampdoria - Juventus	25.654	78.534.500	4.200
Torino-Ternana	10.600	31.743.000	15.953
Varese - Roma	3.522	10.409.800	3.180
TOTALI	153.839	486.843.700	102.591

Prossimo turno

5ª giornata, domenica 10 novembre, ore 14,30: Cagliari-Sampdoria; Cesena-Juventus; Inter-Milan; L.R. Vicenza-Bologna; Napoli-Lazio; Roma-Ascoli; Ternana-Varese; Torino-Fiorentina.

Totocalcio concorso 10

Scheda vincente

x	Ascoli - Cesena	0-0
1	Bologna - Cagliari	2-0
x	Fiorentina - Napoli	1-1
2	Lazio - Inter	1-2
1	Milan - L.R. Vicenza	1-0
2	Sampdoria-Juventus	1-3
x	Torino - Ternana	1-1
x	Varese - Roma	0-0
1	Avellino - Atalanta	2-0
x	Brescia - Palermo	1-1
1	Pescara-Genoa	1-0
1	Bari - Lecce	1-0
x	Trapani - Catania	0-0

Le quote

13 Lire 6.957.100
I vincitori sono 196 (11 in Piemonte)

12 Lire 273.500
I vincitori sono 2696 (183 in Piemonte)

Prossima schedina

Cagliari - Sampdoria
Cesena - Juventus
Inter - Milan
L.R. Vicenza - Bologna
Napoli - Lazio
Roma - Ascoli
Ternana - Varese
Torino - Fiorentina
Genoa - Verona
Palermo - Foggia
Taranto - Atalanta
Licchese - Livorno
Crotone - Reggina

Il monte premi è di lire 1.474.907.448

Totip

1ª	DEMESTRELLA	2
	VERUSKA	1
2ª	ZUBBIO	x
	OMBO	1
3ª	VICKERS	1
	CLASSICO	2
4ª	PERUGIA	2
	NINNOLO	2
5ª	BALBUENA	x
	QUICCA	2
6ª	FLORBAL	2
	BLACK DOUGLAS	x

Le quote

	Italia	Piemonte	Lire
« 12 »	3	—	4.268.417
« 11 »	21	3	601.200
« 10 »	279	33	43.600

Anche il "fanalino„ Ternana riesce a fare punti al Comunale

TUTTI FORTI CONTRO IL TORINO

Scialba e modesta prestazione della squadra di Fabbri - In vantaggio con un gol di Graziani al 29' del primo tempo si fa raggiungere nella ripresa da una splendida rete di Garritano - Prima si sprecano facili occasioni, poi subentra l'orgasmo - Limiti di carattere e di preparazione - Numerosi atleti sono fuori condizione

Gli avversari comodi per salvezza più, dalle squadre materasso ai e perso anche il ricordo, sconfitta del tutto le partite vinte comodamente in partenza. E' fa fesi che oggi tutti sostengono (anche con qualche fondamento) ed in coscienza alla quale si sperano elogi e riconoscimenti prima che si cominci a giocare. è anche, quella negativa teoria, un comodo modo di mettere le mani avanti, perchè è altrettanto valido un altro modo di ragionare: se non vinci la c'è una squadra dietro (attenzione sul plano classifica) cam'à la Ternana devi immediatamente abbandonare ogni velleità e sperare a lungo andare. Prima ancora di analizzare la sciatta, deprimente prova del Torino nei dettagli e quindi bene parlare di un ridimensionamento delle ambizioni: se il Toro ci darà torto a consentirà al Torino un campionato di gloria, lento maglia. Ma, oggi l'impressione è decisamente penosa c'è la convinzione che la squadra abbia gettato al grezza eccezione (com'era a Vicenza) nettamente.

Il guaio granata è originato soprattutto da motivi di carattere psicologico. La squadra è fragile di nervi — non più nel senso che i soliti componenti perdono la testa, al fauno colmo/gere nelle risse, vengono espulsi, come succedeva una volta — bensì per l'assoluta incapacità a reagire non appena l'avversario a segnare una rete. A questo punto il Torino, che pure in precedenza qualcosa di acquistato aveva combinato, cambia completamente volto, si lascia cadere in balia namico, si fa sbalfonare o raggiungere, si punta anche la condizione atletica di qualcuno dei suoi uomini sembra dover essere messa in discussione. E si tratta con un paraggio che elettrizza la Ternana (comprensibile: sfiora un punto salvezza (e classifica) reale di retrobia | tifosi e molte letteralmente abbandonano le gradinate.

La partita non è mai stata elettrizzante, neppure nel primo tempo quando il Torino — bene o male — l'ha tenuta in pugno ed è passato in vantaggio. Forse, ha giocato il tutto — sia pure a livello inconsciente parte degli interessati — che nella Ternana figuravano tanti ex granata, tutti con rivincita e tradizione sete di polemiche rivincite, Crivelli, Petrini e Trainì. Il clima, quindi, è stato sempre decisamente ambientale. Nota positiva per i ternani — che certo non avevano l'intenzione di "accendere" fuochi pericolosi — ma non altrettanto per i granata che hanno giocato nettamente sotto tono.

Il fatto è che la Ternana, ordinata e diligente a centrocampo e pericolosa nel contropiede, ha concesso pochissimo, ma la sua azione non avrebbe dovuto impensierire troppo una squadra che Accarezza grosse ambizioni. Nel primo tempo, senza dubbio il migliore del Torino, forse si sarebbe risolvere tutto e andare negli spogliatoi con la paura nelle gambe per l'exploit e non tranquillizzante vantaggio. Invece, i gol sono rimasti soltanto nelle intenzioni.

Se vogliamo, proprio in apertura il Torino avrebbe potuto passare in con un gran tiro vincente Callioni, ma il terzino d'arrembaggio non è Ignorato (oppure, fortunatissimo dirà chi è la stessa cosa): il pallone, diretto nell'angolo, incontrava sulla sua strada l'incolpevole ginocchio del portiere stupefatto e finiva in angolo anziché in rete. Era, questa, la più nitida delle azioni offensive di Callioni, chiamato in campo proprio quello stesso dubbio a ricompensare e polemiche tifosi. Fabbri, che in questa cosa è di gran coraggio, non se ne cura, ma i tifosi del pubblico sono molto brillanti da questo episodio.

Comunque, non sono entusiasmanti, il Torino continua ad attaccare. Si notava una certa confusione fra Pulici e Graziani ed altrettanto affanno ad impeciarsi da parte di chi doveva dar forma palloni giocabili Graziani, però, era capace a sempre peggio, mentre Agroppi, tenuto che al 29' mostrava a concretizzare, e da compagni. Allungo di Sala al limite dell'area. Graziani se lo va beccare, salta nettamente Dolci ed in piena corsa tira nell'angolino basso. Sembra il gol della liberazione e tutti altri sembrano sentirsi, invece il Torino — per attraversando il suo peggior periodo — subisce, anche perchè Sala, in marcia dal gli assegnato antidiluviano, salta tutti e tira con un attimo di ritardo. Iscariot attraversare al pallone lo specchio della porta senza che un piede amico lo mandi in rete.

Così, stupidamente, si arriva al pareggio è già granata Garritano a segnare. La gente sugli spalti scoppia in un grande applauso di sapore avveniristico: l'anno prossimo, nel Torino, farà cose meravigliose! Ma per adesso (sempre in chiave granata) ne combina di molto spiacevoli! Infatti, la sua azione è superba: su traversone di Panizza, anticipa nettamente Lombardo e fa secco Castellini con un gran destro al volo. Un tipo, insomma, che sotto ci sa fare, anche se l'intera difesa granata nell'occasione è stata piuttosto ferma. Si potrebbe forse in bello Caresse che non c'era, ma non è il caso. Speriamo soltanto che venga presto, soprattutto per quel senso di sicurezza che dà dare all'intero reparto.

Al momento della Ternana mancavano quaranta minuti alla fine, un tempo più che sufficiente per raddoppiare la penalità. Macchè! Il Torino inspiegabilmente sedeva e l'unico brivido veniva da Zaccarelli che segnava dopo che l'arbitro aveva già giustamente fischiato il intervenuto irregolare. Il finale, quindi, non era di quelli che tolgono il fiato, anzi perchè l'azione granata andava man affievolendosi, il pareggio era scontato, soprattutto nella testa dei giocatori del Torino, incapaci di reagire con un minimo di forza.

Colpa dei singoli? Certo, in parecchi hanno giocato al disotto di uno standard accettabile, altri hanno praticato. Graziani ha il merito del gol, ma è troppo poco. Pulici è apparso quasi sempre in ritardo. Zaccarelli disastrosamente giù di tono e meno lucido del solito Mascetti. Garritano e Trinì, da in difficoltà la difesa del Torino e questo basta già a spiegare molto. Insomma, una squadra senza carattere.

Sarà un fattore passeggero e lo speriamo. Ma adesso arrivano le squadre - grosse -, quelle che davvero non debbono essere sottovalutate. Il discorso che Fabbri farà ai suoi giocatori non sarà esclusivamente di carattere tecnico-tattico: bisogna reagire e giocare all'aperto, senza perdere la testa e, di conseguenza, i punti. Altrimenti, tutte le ambizioni saranno ribaltate alla prossima salute, quando al ripartirà immancabilmente il Torino da studente. Con Garritano, finalmente più avversario.

Beppo Bracco

Torino 1	Ternana 1
Castellini	Nardin
Lombardo	Masiello
Callioni	Rosa
58' Salvadori	Valà
Mozzini	Dolci
Santin	Piatto
Agroppi	
Graziani	Panizza
Zaccarelli	Petrini
Sala	23' Garritano
Mascetti	Crivelli
Pulici	Trainì
Fabbri	Riccomini

Arbitro: Moretto

Gol: Graziani; 50' Garritano

Graziani porta in vantaggio i granata, ma poi arriverà il pareggio per la squadra umbra

È già granata, ha dovuto presentarsi da nemico

Garritano, licenza di segnare (al di sopra di ogni sospetto)

"Ragazzo, non farci soffrire", gli avevano detto i tifosi - Ma il calabrese ha fatto il dovere - "Con maglia del Torino mi farò perdonare" - "Il mio gol? Botta a tanta fortuna"

Non giocherà, dicevano in molti: è già non avrà il coraggio di segnare alla propria squadra contro il Torino, contro i suoi tifosi amici. Mica poi tanto: potrebbe tagliare le gambe al nemico subito, per farsi voler bene subito; potrebbe essere preso «cattivo» di cuore la sarebbe corso subito alla sua squadra. Si ha un dire che un giocatore professionista non deve fare cose perchè significherebbe tradire chi lo paga: quando questo giocatore professionista ha ricevuto una soltanto (un'altra) di più facile contenitore prima magari soltanto insultata, fischiata e poi, magari, ritrovarsi a buon, ma forse non fischiato e magari. Può restare al di sopra di ogni sospetto, ma chi può essere sicuro?

Ne era sicuro Riccomini, il suo trainer, uno che per anche lo guarda tanto negli occhi. E lo aspetta da Garritano, quando il ragazzo si è sentito dire che toccava a lui perchè Petrini si era infortunato, non si è messo a vagare per il campo, quasi alla ricerca di aiuto, o di protezione; o semplicemente alla ricerca di qualcuno che gli dicesse che era meglio cauto invece fino in fondo un soltanto o dopo. Gli occhi di Garritano si sono girati in quelli di Riccomini, perchè interessato. E quando l'allenatore si è sentito dire «Sono pronto», ha capito subito che il suo ragazzo era pronto davvero, che il nervismo di tradire lui e la squadra non lo attanagliava neanche. Andava in campo con l'entusiasmo sempre, deciso a cercare il gol, non a recitare una commedia. Sospettare di lui sarebbe stato ingiusto e anche cretinio, e quel punto.

Quando ha ricevuto alla stadio, Garritano si era sentito spogliatoio così: «Sai uno dei nostri, non farci brutti scherzi». Un tifoso gli aveva detto: «Con i tuoi gol il Torino in alto». E poi altro: «Ragazzo, abbiamo bisogno di te, apremetti troppo in questa Teramani. Sei un vale la pena». Aveva sentito e stretto molte di più: erano tutti gli spogliatoi Genio che ha considerava e che invece lui era pagato per far splendere. Probabilmente pensava proprio questo, quando è entrato in campo. Qualche minuto di incertezza, forse. Qualche minuto — o soltanto qualche secondo — di follia interiore. Ma poi Garritano ha trovato il passaggio ed ha cominciato a correre, a stropicciarsi il suo compito era quello di segnare, e ha voluto riuscirci. Al diavolo ogni accappello, al diavolo tutti: chiudeva lì ha da mettere tra i pieni, se ci trova così e i nemici!

Fabbri gli piazza alla cosetta titolare, e Garritano gli agguanta vita, magari ha il pallone perchè i altri compagni non stracciato e sbaglielo, ma Fabbri pensa che so lo invece avrebbero qual cosa, o allora per precauzione mettono in di lui touchando. Il Torino segna, ma Garritano dice a se stesso che forse non fidare così. Lui è quello davvero, non schierarsi mica quando l'aveva detto a Riccomini. E all'inizio della ripresa arriva un cross dalla sinistra. Garritano prende che se incrocia vista cretto il pallone in cerchiere di colpire di testa, e invece la sfera gli arriva più bassa e lui riguarda colpirla tira al volo, forte, così, come gli viene, d'istinto. Poi guardano fuori un braccio alzato e un gran gol, questo Garritano proprio non lo se perchè negli spogliatoi dice - Sono stato fortunato. Mi hanno ridere quelli che, dopo aver segnato, spiegano che avevano previsto tutto, che avevano già calcolato tutto lo zero ho calcolato niente. Ho dato una gran botta, senza neanche il tempo di pensare, non ero attento proprio che quel pallone sarebbe entrato in rete, potevo anche farlo fuori, o addirittura a un spiegarlo. Qualcuno mi ha detto: bravo, hai fatto un gol alla Anastasi. Grazie tanto, ma io non so che tipo di gol ho fatto. Un gol, e basta.

Ghirardi che cura la squadra, dopo aver segnato alla Ternana, o al Varese? Forse stavolta è so stesso, al primo centro in serie A: «Sì, ho a me stesso, finalmente avevo colto il obiettivo, e in un grande stadio, e venuto in mente il Torino. Proprio al gravano doveva lepo, questo mio primo gol in A? Però non mi sono sentito in colpa, anche perchè ho fatto quel che doveva fare, la mia sono stato posto, dentro di me sono tranquillo. E sono sicuro che lo sarei, se avessi sbagliato apposta - E vorrebbe quasi chiedere scusa ai tifosi granata vorrebbe dire di perdonarlo: e invece chiede evidentemente di essere capito, perchè se si domanda scusa si ammette di aver sbagliato, e lui invece se di essere orgoglio, quindi fondamentale.

«Voglio dire ai tifosi Torino soltanto questo: ho fatto un gol che vi fa soffrire, da nemico; l'ho fatto intenzionalmente; ho fatto quel che doveva fare, la mia sono stato posto, dentro di me sono tranquillo. E sono sicuro che lo sarei, se avessi sbagliato apposta - E vorrebbe quasi chiedere scusa ai tifosi granata vorrebbe dire di perdonarlo: e invece chiede evidentemente di essere capito, perchè se si domanda scusa si ammette di aver sbagliato, e lui invece se di essere orgoglio, quindi fondamentale.

«Voglio dire ai tifosi Torino soltanto questo: ho fatto un gol che vi fa soffrire, da nemico; l'ho fatto intenzionalmente; ho fatto quel che doveva fare, la mia sono stato posto, dentro di me sono tranquillo. E sono sicuro che lo sarei, se avessi sbagliato apposta - E vorrebbe quasi chiedere scusa ai tifosi granata vorrebbe dire di perdonarlo: e invece chiede evidentemente di essere capito, perchè se si domanda scusa si ammette di aver sbagliato, e lui invece se di essere orgoglio, quindi fondamentale.

Garritano ieri ha dato un grosso dispiacere a Fabbri

Maurizio Caravella

Dopo partita caldo allo Stadio per il pareggio con gli umbri

Aspra contestazione dei tifosi granata contro l'allenatore Fabbri e i giocatori

Grida, insulti - Forate le gomme della macchina di Agroppi - Il tecnico non cerca attenuanti: "Sono mortificato" - Perché è stato sostituito Callioni - Diverbio fra la signora e Crivelli che ha fatto saltare due denti a Claudio

Dopo partita amaro, tamponato. Il pareggio Ternana, ma soprattutto il non-gioco del Torino contenuto la rabbia dei tifosi. Quasi non sembra vero di assistere ad una contestazione così violenta, a due settimane di distanza soltanto dagli applausi per l'exploit col Cesena. Ancora una volta il Comunale è teatro di una spiacevole, per fortuna vuoto a mancare la scintilla che avrebbe potuto provocare gravi conseguenze. Circa cinquecento sostenitori granata, per la maggior parte giovani, attendono l'uscita Fabbri e della squadra. protesta verbale è massiccia. Il coro elogiare verso il tecnico. I giocatori, la società è assordante. «Corsa, Corsi, — urlano gli ultras. — torna bravo, Giagnoni, Giagnoni, via le mani dal Torino». Insulti irripetibili vengono lanciati ad alta voce all'indirizzo del trainer di Castel Bolognese.

Una certa parte del pubblico non concede sconti, si lascia andare a natura ci. All'uscita di Aldo Agroppi vengono sparate gomme ed il giocatore è costretto ad abbandonare l'auto nell'antistadio. Un fitto cordone di carabinieri vigila all'ingresso degli spogliatoi, Fabbri si fa attendere, poi compare in compagnia del vice-presidente Traversa e del general manager Benotto. E' serio in volto, teso come quando ha lasciato il campo; pochi minuti prima, tornerà dai tifosi.

L'allenatore non cerca attenuanti per questo incontro balordo. «Il pubblico — dice con tanti voce — ha ragione. Adesso è ora di finirla. Mi scuso per il Vicenza doveva un episodio mi invece continuano dei gol per poi crollare. Credevo forse d'essere delle belle signorine... Ci sono anch'io in mezzo».

Fabbri non se darsi pace per la rete realizzata da Garritano. «Soltanto noi — grida — prendiamo un gol in questo modo. Panizza, libero, ha avuto tutto il tempo per il per il comodo. Signori cercate di capirmi; sono veramente mortificato».

Gli si chiede una precisazione alla sua decisione di rimpiazzare a mezz'ora dalla fine Callioni fuori nuovi colpevoli, forse il più lucido nella confusione tattica collettiva Salvadori. Una mossa che il ha gradito, dimostrando il dissenso fischi e mugugni fa parchina.

«Ho sostituito Callioni — replica Fabbri — perchè Donati aveva cambiato posizione, mettendosi a giocare a centrocampo. Ho ritenuto dunque che su di lui gio ai addirittura Salvadori».

— Nonostante la prova deludente resta ancora in una buona posizione di classifica...

«La nostra situazione la vedo. Adesso bisognerà rivedere tutto. Non basta fare dei gol di contro. Dopo il gol di Garritano si siamo arrivati. Evidentemente su la squadra non è in grado di raggiungere qualche cosa non riusciamo». Fabbri è sfuggente. «Il calcio non è in grado di fornire ulteriori spiegazioni. Preferisco tempo per riflettere su questo momento assai delicato che capita alla vigilia di uno sterlo di sfida micidiali con le «grandi».

Il trainer non è anticipazioni, ma non sono certo da escludere novità di formazione per il prossimo match con la Fiorentina. Ferroni, che sabato, figurava come quattordicesimo, fa seguito invece alla partita dalla tribuna. Al suo posto, in panchina, c'era Russi. Fabbri spiega così l'accantonamento totale dei «vecchi» capitano «Giorgio ha accusato stranamente un dolore sotto il ginocchio destro».

Un giudizio sulla Ternana: «Una compagine non certo trascendentale, ma abile a sfruttare i nostri errori. ha poi segnato un gol in più, forse gli uomini di Riccomini avrebbero meritato: invece hanno mancato di mostre un bel contropiede».

Fabbri ha finito. Avvicinare i protagonisti è impresa pressochè impossibile. Le «maschere» no buona guardia, i giocatori non parlano. Claudio Sala è senza due denti, ha una contusione al setto nasale, (probabile frattura) e la cavigha destra malconcia. I denti sono saltati in uno scontro di gioco con Crivelli. L'ex granata si attesa all'uscita dalla moglia di Sala. Nasce un violento battibecco, i presenti devono intervenire energicamente in modo che lo sfogo non venga alle mani con il L'atmosfera velatrice non sembra placarsi. Masiello, un altro ex, prende la difesa di Crivelli dicendo: «Sala sarà un quattrocento nella vita privata, non certo in campo. Non si lamenti per quello che è successo».

Il trainer degli ospiti Riccomini è una delle poche persone sorridenti in questa domenica «nera». «Fino ad ora — afferma — non avevamo fatto altro che regalare punti in campionato. Il risultato di Torino è importante, anche se avremmo potuto evitare il gol di Graziani. Ho sostituito Petrini perchè accusava una affaticamento alla gamba destra. Lanciato in Garritano ha fatto che subito funzionale».

Gli spogliatoi si svuotano, giù da solo Zaccarelli che lamenta una distorsione agli adduttori della coscia destra. Nel lungo corridoio incontriamo l'arbitro Morotto, i dirigenti granata e Fabbri. Il direttore di gara lascia lo stadio tutta calma forse il motivo? Di un'uscita secondaria. Fabbri prende posto sul sedile posteriore della vettura di Orazio Santarelli. Con una sfuriata rimonta la corsa d'odiare l'attenzione dei tifosi, ma l'aggiramento riesce soltanto in parte. Sentimenti pepe pubblicoriolano, mentre il volo di insulti e di minacce per il tecnico si rinnova.

Callioni, una sostituzione che ha lasciato perplessi

Questa domenica-tv Vero o falso

Il "pasticcio„ di Kinshasa

La calda notte di Kinshasa: tutto vero o tutto falso nel ko che ha restituito la corona dei massimi a Muhammad Alì? Il dubbio è legittimo. Lo «Domenica sportiva» non l'ha chiarito. Ha voluto, però, fornire una breve documentazione sull'incontro del secolo. I dubbi sono rimasti. Purtroppo. Il pasticcio americano ne ha sollevati moltissimi. Comunque, la ripresa al rallentatore hanno ancora una volta esaltato la classe raffinata del campione ritrovato, antipatico, forse, fuori del ring, ma sul quadrato indubbiamente inimitabile.

Le parentesi per Muhammad è stata breve. L'incontenibile appetito calcistico degli italiani ha preferito ancora una volta ampia soddisfazione. I filmati e le interviste relative agli incontri di ieri si sono sprecati. Lacrime per la Lazio e per la Roma. I campioni sono caduti. è finito il miracolo? Wilson, battitore libero e capitano degli azzurri, ha dato scarso rilievo alla sconfitta, considerandola una scivolata occasionale. E' stato polemico e ha assicurato: «Il giocattolo non si è rotto». Non si sono sentite, invece, le parole di Frati e commento della trasferta colpita a Varese. Forse è stato meglio. Certo è, comunque, che la Roma, dopo un brillante precampionato, sta vivendo un'avventura inaspettata. L'unico che non drammatizza è Liedholm, imperturbabile e flemmatico. Pensateggi così risultandone umanità e un ambiente che spesso pare fatto d'autunni.

Non è così. Ha cercato di dimostrarlo anche Freitas con la sua intervista a Maldera e Callioni, milanisti e futuri spauracchi del calcio nostrano. Gratta, gratta, a sotto quest'aria di giovanotti vistati trovi ragazzi come gli altri, forse, anzi, più degli altri sacrificati, costretti a rinunciare a certi privilegi giovanili.

Omaggio ad Altafini. E' immancabile. Jose non è come Pagannini. Si ripete e concede voltafaccia! Il bis. Anche i distratti si accorgono dei suoi gol, perfezionati geniali, di patte cavati all'improvviso. Ancora una volta è stato il migliore. A 28 anni suonati si permette il lusso di essere in testa alla classifica dei cannonieri, a fianco di nomi illustri come quelli di Boninsegna, Chinaglia e Anastasi, giocatori, però, che hanno disputato finora tutti gli incontri dell'attuale campionato. A lui, invece, sono bastate due partite per fare 4 gol.

Avara cominciato male. Da Giorgio. Il giocatorino sampdoriano che ha mezzo dalla metà dei suoi anni, lo ha punzecchia. Dopo un primo tempo in sordina, il «gran vecchio» ha raddrizzato la barca della Juve. Adesso tutti vogliono sapere qual è il suo segreto.

Sankat. E' cominciato il campionato anche per il gruppo B. Nel primo confronto la marcia dell'Ignis ed è ripresa quella dell'Innocenti, vittoriose dopo due sconfitte consecutive. Il risultato ha dato ragione a Rubini, che non vuol sentire parlare di crisi. Nemmeno di chiudere le frontiere agli stranieri. Servono per la propaganda e per lo spettacolo.

re. rò.

L'assillo di non perdere a Varese ha condizionato la squadra di Liedholm

La Roma gioca per il pari e lo raggiunge

(Dal nostro inviato speciale)

Varese, 3 novembre.

La Roma, partita nel diserto della voglia del campionato con antibenzina, si è ritrovata, solo cinque giornate, a cinque a Varese con l'assillo di non perdere per tentare di allontanarsi dall'ultimo posto della classifica. Il programma è stato rispettato a metà: la squadra di Liedholm è riuscita infatti a pareggiare, però ha dovuto rimandare ad altra la sua ascensione nella graduatoria, visto che anche la Ternana ha ottenuto un punto contro il Torino.

Che la Roma rischiasse questa partita con il Varese, avendendo di entrare in una difficile crisi, è stato chiaro fin dai primi minuti di gioco. Il trio della squadra di Maroso veniva infatti irrigidito dal folto centrocampo giallorosso che poi badava più a conservare la palla che ad impostare manovre offensive. Soltanto i calci piazzati venivano sfruttati a beneficio della palla, o meglio di Prati, visto che la manovra offensiva dei giallorossi si accentrava sempre sul l'ex juventino D'Ottavio. L'esordiente Panzo (classe 1953) si è visto ben poco, ben imbrigliato da Zignoli in giornata di particolare vena e soltanto una volta si è reso pericoloso (a quattro minuti dal termine) quando al è stato liberato dal diretto avversario e quindi Mayer ed ha lasciato partire un tiro disperato che, sorvolando Fabris, ha sfiorato la rete di poco.

Roma, dunque, guardinga nella prima metà, si anche dopo che Prati, al 14', su cross di Negrisolo ha fatto tremare la parte interiore della traversa di Fabris. Si è dispersa l'occasione ripresa ed a ragione se si pensa che è la terza volta in questa prima giornata che i terzini avversari di regalano la palla del primo gol.

Proprio le scampate pericolo hanno dato il via al negare del Varese che è cresciuto con il passare dei minuti fino a costringere i giallorossi ad accettare spesso duri palleggi. Prato difficilmente riusciva a liberarsi facilmente di una pericolosa ma scarsamente e poco coordinata unicamente dalla mediana di Negrisolo. Il Varese arrivò così ha troppo nervosismo da rete con Fabris (che, tardivamente, aveva lasciato il posto a Boni) e Zignoli (che, tardivamente, aveva lasciato il posto a Bonafè), Valmassoi (che si mangiava una clamorosa palla gol su cross dalla destra di Prato che aveva scavalcato tutta la difesa a Maroso, mettendo di poco a fuori su punizione.

Il buon momento terminava praticamente al 29' quando Maroso si spostava incidentalmente con Morini riportando una consistente di pressione destra che lo costringeva a lasciare il campo del gioco. Maroso era costretto allora a mandare in campo Mayer che prendeva il di Borghi, passato alla guardia di Morini, a centrocampo. Intanto, Nonostante la buona volontà di Sbarotto, che tirò a dare una chiusura con il suo movimento il pur valente Boldrini, a qualche buona iniziativa di Trevisan, la partita assumeva la chiara fisionomia che doveva alla 0-0

Un una parte Bonafè, Prato e Borghi non riuscivano più ad impensierire il loro primo a centrocampo, dalla linea Negrisolo, Morini. Da Silvi e Di Bartolomei badavano sempre più a cercare di arginamento il gioco. Ed in questa con dizioni faceva quasi rabbia vedere De Sisti non tirare una volta il tiro a Morini perdersi su errori troppo lenti per il suo dinamismo.

Il Varese tentava allora di aggiudicarsi l'incontro cercando sugli cross Valmassoi e Zignoli, ma nonostante i due si dessero un gran da fare non riusciva a modificare l'andamento della partita che al 32' avrebbe potuto concludere a favore in una azione determinata da Maroso avesse concesso al padroni di casa. Difficile giudicare dalla tribuna l'episodio, sembrerebbe da rigore, che lo stesso Maroso ha più accesi proteste dei varesini. Trascorsi altri 10 minuti senza che si verificasse più alcun pericolo per i due portieri, il Varese ha cercato accelerare Zignoli che ha crossato accentrando la difesa romanista per lo smarcare sopraggiunta che da vicino all'opposto dell'area piccola ha lasciato partire un bolide al destro. Di Bartolomei, nel disperato tentativo di recuperare la palla, l'ha respinta di piede. L'imprevedibile è stato che Maroso colpito la sfera col braccio ma o non ha stabilire l'eventuale volontarietà del fallo. Agnolin, ottimo il suo arbitraggio, è decisamente nel far cenno di continuare.

Non è stato abbastanza valutato la forza due giocatori, Fabris e Boni, nell'altro entrambi encomiabili per la loro prova. Il varesino, con il continuo movimento, è riuscito a limitare al I pericolosi del romanista. Dal canto suo Boni è stato molto bravo a contenere la duplice utilizzazione di Maroso e ottenendo di essere

In tribuna era presente anche l'osservatore della Juventus Vinicio Viani interessato alla Roma che nella settima giornata non ha impegno e al terzino del Varese Valmassoi per il quale la Juventus ha già fatto sapere il suo interessamento ai dirigenti lombardi.

Giorgio Barberis

Varese 0	Roma 0
Fabris	Conti
Valmassoi	Peccenini
Zignoli	Rocca
Borghi	Negrisolo
Lanzi	Santarini
Prato	Batistoni
Fusaro	Di Bartolomei
Bonafè	
Trevisani	71' Orazi
Martini	Prati
Mayer	De Sisti
Sperotto	Penzo
Maroso	Liedholm

Arbitro: Agnolin

Ferruccio Cavallero

Inter corsara, Lazio come Foreman

Nerazzurri fortunati ■■ lucidi, campioni scatenati ma ingenui - In vantaggio con Re Cecconi, i biancocelesti raddoppiano con Chinaglia - Gonella annulla perché la rimessa in gioco dopo un "fuori" toccava agli interisti - Autorete di Oddi e gol decisivo di Fedele - Errore di Maestrelli

Lazio 1	Inter 2
●●● Pulici	● Bordon
●● Polentes	●● Oriali
Martini	●●● Fedele
● 35' D'Amico	●● Catellani
● Wilson	●● Giubertoni
● Oddi	●● Bini
● Nanni	■ Marfanì
◆ Garlaschelli	82' Muraro
●● Re Cecconi	●● Mazzola
■■ Chinaglia	●● Boninsegna
●● Frustalupi	●● Scala
■■ Badiani	●● Nicoli
■■ Maestrelli	●● Suarez

Arbitro: ■■ Gonella

Gol: 23' Re Cecconi, 53' Oddi autorete, 58' Fedele

(Dal nostro inviato speciale)

Roma, 3 novembre.

■ Lazio come Foreman: al massimo in allarme, achiappando rabbia, stino a ritrovarsi k.o. con ■ ■■■ ■■■ e la furia in corpo. L'Inter come Ali-Clay: agevole e subisce, trova una bella dose di fortuna che ■ tiene in piedi, si osserva lucido per colpire di rimessa e vincere netto sino a sfiorare quello scorpacciato di reti che si suole definire « goleada ».

Il parallelo fra il Lazio-Inter dell'Olimpico e l'incontro mondiale ■ Kinshasa regge bene, ■■■ la differenza che lì la folla, qui, temeva ■■ lo sconfitto e invece di festeggiare il verdetto con canti e cortei ha accennato una ■■■■ di danza di guerra finale all'indirizzo ■ Gonella, un arbitro che oggi ■■■■ mente dai tifosi laziali fa la parte della vittima sacrificale (e un po' se lo merita).

Il presidente *Fraizzoli* non ■ certo lesinato la ■■ Inter con quel grido di « *bums* ■■ » [« *uccelli-uccelli* »] che ai è letto nelle cronache dello Zaire, ma sicuramente ha dedicato qualche festosa espressione monoglotta ad un ■■■■ suitario che per lui e signora — nonché per tutto il « clan » dell'Inter — fa lo stesso effetto ■ un biglietto vincente alla lotteria di Carennisacra.

■ infatti, abbiamo visto una partita-litigata, affidata molto ■■■ caso e poco alla logica. Giustamente Barnardini dice che non ■■ ■■■ lasciare dello « risultatone » di questo incontro andato avanti all'insegna dell'imprevisto, come si usa nelle feste definite « ingassino »: l'Inter ha vinto ■■■■ rubare, ■■ non è certo guarita dai suoi mali ben ■■■ (al massimo, può giurare ■■■ la buona notizia ricevuta dal ginecologi della ■■■■, Bini e Catellani), la Lazio ha perso con diritto d'imprecare ma ■■■ l'obbligo di recitare un « mea culpa » per aver smarrito lucidità e ordine tattico quando si è vista raggiunta sull'1 a 1.

■ ■■■ punto le L■■■ si è dimenticata come si gioca al calcio, ha investito la ■■■■ avanti sino a imballare il motore; Wilson al è trasferito quasi stabilmente nei pressi dell'area dell'Inter, dove i suoi compagni buttavano palloni alti e molli degli per i lungagnoni della difesa nerazzurra, così ■■ bino scattava il contropiede avversario con spazi larghi come ■■■■ torie, con ■■■ — meschinello — lasciato in balia di Boninsegna, ■■■ Pulici costretto a inventarsi di tutti i colori (voli, respinte di piede, uscite a corpo morto) per impedire il gol ad un « Boninba » troppo prodigo, decisamente sciacquatore.

Il gol del 2 a 1, ■■■ Fedele galoppando da un'area all'altra pella al piede, liberatosi di piazzare ■ botte decisiva, spiega tutta sulla posizione scomposta che la Lazio si era trovata ad assumere, un po' per le circostanze e molto per scelta propria. Posizione che in seguito si è aggravata, fino alla squilibrio totale, se è ■■■ ■■■ quattro volte (al 21', 24' ■■ e 60', mentre la rete di Fedele si giunta al 12' della ripresa) Boninsegna e Pulici si sono ritrovati quasi « faccia a faccia, ■■■ ■ polterne che zimbalzava come una pallina da «flipper» tentare addosso al ■■■ ■■■■ portiere laziale.

Calcio logico, si dirà. Che sbaglia ■■■ o il « manico » ne trae spunto per ■■■■ ■■■ ■■■■ ■■■■ ■

Serie B: continua la marcia dei veneti inseguiti da tre squadre

Genoa ko, il Verona prende il volo

Il Pescara in cattedra Rossoblù sconfitti (1-0)

(Dal nostro inviato speciale)

Pescara, 3 novembre.

Trentacinquesimo del primo tempo: il Pescara, che affronta il Genoa senza alcun timore reverenziale, imposta un'azione a metà campo: l'interno sinistro Nobili serve dal « libero » Rosati, gioca Bittolo con una finta di corpo e va via solo mentre i difensori liguri hanno un momento di esitazione. Nobili è solo ad una ventina di metri dalla porta e decide di ricambiare il tiro prima di aver attraversato il sopraggiungente Della Bianchina. Girardi, il portiere del Genoa, è nettamente in ritardo, forse ha valutato male la traiettoria del pallone anche perché ingannato dal sole basso sul campo: la palla, colpita di destro, scocca la rete a fil di palo, quando l'estremo difensore genoano si decide per un tuffo ormai inutile.

Così la matricola Pescara ha costruito la sua più sorprendente vittoria; così il Genoa si è fabbricata la seconda sconfitta consecutiva. Poco conta che nei restanti 55 minuti di gioco i rossoblù liguri si siano animosamente battuti, sfiorando ripetutamente un pareggio che non avrebbero demeritato e che è sfumato, non solo per un palo di Pruzzo, ma anche e soprattutto per la sorprendente parata dell'anziano Cimpiel.

In serie B non esistono più partite facili né avversario rassegnato: basta un errore per perdere e il Genoa a Pescara l'ha commesso veramente macroscopico e purtroppo irrimediabile. Il ritorno di Bittolo a centrocampo e quello di Pruzzo in prima linea hanno ridato un certo tono alla squadra che, secondo l'allenatore Viciensi, s'è messa molto meglio che a Taranto, in modo tale da non meritare la punizione della sconfitta. Purtroppo quelli ritocchi non sono bastati a dare al Genoa un apprezzabile equilibrio anche in difesa, a garantirgli una meccanica di scambi nella manovra tale da impedire che le puntate offensive del terzino sinistro Mosti si trasformassero in un *boomerang*. Ogni volta che l'atletico numero 3 ligure si spingeva avanti a scatenco della palla, si creava nella sua zona un vuoto che nessuno riusciva a colmare. La difesa genoana naufragava puntualmente anche perché Rosato non è il massimo della forma e Della Bianchina come libero è solo un volenteroso sostituto da cui non si possono pretendere miracoli.

Le recriminazioni di Viciensi per il pareggio sfuggito devono anche tener conto, insomma, che se il Pescara avesse avuto qualcosa in più della velocità e dell'entusiasmo certo mancano nell'assetto difensivo rossoblù non avrebbero mai certamente persuadente. Prima del gol, una punizione di Pruzzo da venticinque metri era stata deviata in angolo da Cimpiel, che aveva poi abilmente anticipato l'intervento di Arcolao su cross dello stesso Pruzzo.

Dopo il gol al quale il Pescara si era preparato fallendo una grossa occasione con Rosati al 38', i biancazzurri abruzzesi hanno dovuto far fronte alla ripresa controffensiva del Genoa.

Viciensi ha mandato in campo al 55' il nuovo acquisto Bittolo, stravolgendo Bittolo e rimandando spogliatoi il terzino Rosatti. L'aggiunta di un « cervello » in mezzo a gente che correva senza troppo ragionarci si è fatta sentire in modo benefico sui contrattacchi rossoblù: al 57' Rizzo ha servito Marchini, il cui colpo di testa ha obbligato Cimpiel alla prima delle sue grandi parate; il portiere del Pescara si è ripetuto al 70', ancora su tiro di Marchini (parato in due tempi) e al 72' su colpo di testa di Pruzzo, mentre al 76' è stato il palo a scongiurare al portiere, ancora su deviazione di testa di Pruzzo, il tiro da Arcoleo.

Gianni Pignata

Pescara: Cimpiel; De Marchi, Bertuolo; Santucci, Ciampoli, Rosati (dal 58' Ciardella); Bennati, Lopez, Serato, Nobili, Marchesi.

Genoa: Girardi; Rossetti (dal 53' Rizzo), Musti; Bittolo, Rosato, Della Bianchina; Pirotti, Arcoleo, Pruzzo, Chiappara, Marchini.

Arbitro: Menegali.

Rete: Nobili, al 38'.

Domenica la sfida per sapere la verità

Il Verona non perde colpi e, liquidando per 2 a 0 l'Arezzo, porta a tre punti il suo vantaggio sulle seconde in classifica; il Genoa, che ha perduto per un grosso errore difensivo sul campo della « matricola » Pescara, il Perugia e il Brescia, che sono stati bloccati ai pari in casa rispettivamente dal Palermo e dal Catanzaro. La sfida diretta tra Genoa e Verona annunciata per domenica prossima viene dunque il momento opportuno per cercar di rompere sul nascere il monologo del giubbotti neri.

Indipendentemente da quello che potrà succedere tra una settimana a Marassi, si deve tuttavia dire che il campionato di serie B non ha ancora assunto la sua vera fisionomia. Certi risultati di ieri anticipano ad ciempio un allargamento dei ruoli delle aspiranti alla promozione: il Taranto, con cinque punti nello spazio di sette giorni, ha confermato, pareggiando ingannato a Foggia, di aver mutato volto grazie al rinforzi dell'« Hitler ». La stessa cosa si può dire per l'Avellino, che ha messo sotto l'Atalanta, e per il Como che è andato a vincere a Reggio Emilia.

Non bastano, soprattutto per il valore della « matricola » Spal, la scanfitta a Ferrara di un Novara sempre alla presa con qualche problema difensivo. Quanto all'Alessandria, il nuovo 0 a 0 casalingo dei grigi contro il Parma presenta stavolta una grossa attenuante: Baisi, in pratica l'unica « punta » alessandrina, si è fatto male seriamente e sarà assente per lungo tempo dal campionato. Un brutto colpo per la squadra di Castelletti, che, a mercato chiuso, ora non è più in grado di rinsidiare e vede ulteriormente indebolita una prima linea che ha segnato tre reti in sei partite.

pig.

I "grigi„ sfortunati pareggiano col Parma

L'Alessandria bloccata sullo zero a zero - Baisi ha una doppia frattura a una gamba: fermo per due mesi

(Dal nostro inviato speciale)

Alessandria, 3 novembre.

L'Alessandria, malgrado rabbia e volontà, non ce la fa, attacca fin dall'inizio, in massa, anche con i terzini, la difesa del Parma sembra sciogliersi, non riesce a trovare varco, sembra il più per cedere. L'arbitro Benedetto incomincia ad alzare la voce con i protagonisti, chiede più grinta, maggiore prontezza nel chiudere l'ultimo cerrilolo, nell'impedire l'ultimo scambio. Ma gli alessandrini, abili fino ai tre quarti con Vanara, Dalle Vedove e Volpato pronti a impostare le azioni, si dimostrano spesso ingenui in fase di conclusione, dove nessuno sembra volersi prendere la responsabilità del tiro in porta. Cincischiano (ulti ai limite, si passano la palla tre volte nello spazio di due metri quadrati, finché, tira tu, non tiro io, finisce che a ridare sono i falli a quasi sempre il portiere avversario.

Sbagliano comunque due gol fatti più uomini di Castelletti, al 8' con Baisi che stende a lato una palla capitatagli tra i piedi dopo un tiro sbilenco di Manueli e al 75' con Franceschelli che dribbla magnificamente in area, ma poi si lascia impressionare dall'aspetto feroce di Bertoni in uscita e calcia proprio addosso al portiere. Colpiscono anche una traversa al 17' con Baisi, che si presenta solo solcito dopo un geometrico scambio con Dalle Vedove, e scoprono per un rigore negato a Baisi, massa di farina da un intervento [illegible] regolamento di Andreuzzi; di contro il Parma può vantare una sola occasione, battuta alle orliche dal camminiere Benzi, [illegible] più abili nel gettarsi a terra a ogni colpetto che non a spiegare palloni in gol.

«Quando c'è sfortuna in famiglia — dice con lucida protesta nell'intervallo un tifoso alessandrino —, capita sempre che manda anche il cane». E manco a farlo apposta, dopo appena 11' dalla ripresa, s'infortuna Baisi, l'unica punta che abbia l'Alessandria, l'unica che crea spazio, che sa puntare con maggiore decisione al gol. Interviene Baisi su un pallone perso in area e si scontra con un avversario, rimanendo a terra con le mani strette sulla gamba destra. Raggiunti [illegible] in barella, il giocatore sarà trasportato più tardi all'ospedale civile di Alessandria, dove i sanitari gli riscontreranno una doppia frattura composta alla tibia della gamba [illegible]. La prognosi parla di circa due [illegible] di inattività. Un brutto colpo per la squadra di Castelletti, che praticamente si viene a trovare con gli uomini contati e, peggio, senza un vero contravanti.

«Dovevamo vincere — dice amareggiato negli spogliatoi il giovane allenatore dell'Alessandria —. *Nel primo tempo abbiamo attaccato, abbiamo fatto gioco, meritavamo almeno due gol. Ma quello che mi rende triste non è il punto perso, bensì gli incidenti ai miei giocatori. Baisi è fuori causa per un po', e anche Volpato mi preoccupa, ha preso una botta sulla caviglia e ora ha un gonfiore grosso così.*»

E in effetti, almeno per una volta, è uscito parare di sorte avversa anche se, a dire il vero, l'Alessandria non è parsa brillante e lucida come in altre occasioni. Troppo lesa forse, troppo desiderosa di regalare al suo pubblico la prima vittoria casalinga in campionato. Finché mancava a centrocampo, tutto bene, sfociature non ce ne sono, errori pochi. Ma quando l'azione si sposta di venti metri verso l'area avversaria, allora cominciano i guai, i passaggi diventano meno puliti, aumenta la confusione e il gioco si fa orizzontale, noioso, quasi un'irritante melina.

Carlo Coscia

Alessandria: Pratani; Maldera, Di Bello; Vanara, Barbieri, Colombo; Manueli, Volpato, Baisi (dal 30' Franceschelli), Dalle Vedove, Dolso.

Parma: Bertoni; Mantovani, Ferrari (dal 60' Andreuzzi); Benedetto, Catanzaniti, Cerbellini, Morra, Benzi, Scala, Barone.

Arbitro: Pieno.

Il Verona piega l'Arezzo (2-0)

Verona, 3 novembre.

(t. c.) Il copione prevedeva la vittoria. Il Verona con cinque minuti da favola ha segnato i due gol del successo. E' iniziato in campo nella ripresa per far accendenta venti minuti. Poi il divertimento è finito. I gialloblù hanno risolto l'incontro nel primo tempo con reti di Sirena e Luppi. Il capitano veronese al 30' è giunto su un pallone calciato da Luppi, ha superato con palleggio volante due avversari e ha messo in rete. Al 35', il raddoppio per merito di Luppi.

Il Como vince a Reggio (2-1)

Reggio Emilia, 3 novembre.

(r. b.) La Reggiana è stata sconfitta dal Como al « Mirabello » al 38' con un gol di Lombardi su rigore. La prima rete dei lariani è giunta al 12' del primo tempo. Su punizione dal limite un tacco di Lombardi ha favorito Scanziani che infilava il portiere Meroi. Poco dopo la Reggiana pareggia.

L'episodio che ha deciso l'incontro è accaduto al 20', quando il tempo era forse già scaduto: Giovanni si impossessa di una palla a metà campo, fa una lunga sgroppata senza essere contrastato: quando arriva in area Carrera la mette a terra con uno spintone. L'arbitro indica subito il dischetto e Lombardi trasforma con sicurezza. La Reggiana, così, è stata sconfitta in casa dopo l'ultima prestazione di mercoledì scorso nella partita di allenamento contro la Nazionale.

Brescia-Palermo Un pareggio (1-1)

Brescia, 3 novembre.

(m. v.) Risultato giusto di parità e su Bertuzzo sugli scudi: l'ala sinistra bresciana infatti che, come è noto, la società azzurra voleva cedere per 700 milioni all'Inter, è apparsa all'altezza della sua fama.

Al 8' della ripresa portava la sua squadra al vantaggio: ricevuto a centro campo un pallone, rientrava, dribblava il terzino Vigano, quindi ancora Vianello, quindi quasi dal dischetto del calcio di rigore faceva partire una cannonata che si infilava in rete.

Al 25' il Brescia perdeva Panni, la spalla della squadra, per una botta ad un piede. Al 38' il pareggio.

A Ferrara in soli due minuti la Spal sconfigge gli azzurri novaresi (2-0)

(Dal nostro inviato speciale)

Ferrara, 3 novembre.

Sono bastati due minuti al Novara per arroccarsi alla Spal. Poi, gli ultimi di disattenzione, un palo d'infortuni e il risultato è andato a 2-0 per i ferraresi. Un punteggio forse troppo severo, che premia la squadra che ha sbagliato di meno e che ha saputo profittare delle poche occasioni favorevoli presentatesi nell'arco dei novanta minuti. Quanto Novara, poi, non è certo irresistibile in trasferta e così il punteggio rimediato prima della metà del secondo tempo non si è più potuto cambiare. E pensare che fino al 17' della ripresa, quando è avvenuta la prima marcatura della Spal, gli azzurri avevano meritato almeno il pareggio e, con un po' più di fortuna, anche di vincere in vantaggio per una traversa colpita da Turella.

Il Novara si è presentato con il consueto gioco ordinato: paniico ai due difensivi in tutti i settori, manovra ampia, copertura abbastanza attenta ed elenco insidioso. Sogliochini è riuscito a mantenere in campo anche Ghio, a posto, anche se ha dovuto rinunciare a Carrera, ancora infortunato. L'assenza di un uomo come Carrera si è fatta chiaramente sentire e non è potuto giudicare la prova del sostituto Navarrini, forma fia dei 17' per uno strappo inguinale. Il trainer degli azzurri si è visto costretto ad inserire il giovane Cavalieri, per il quale, data le caratteristiche fisiche e di gioco, non è stato facile trovare una posizione giusta.

Il numero 13 ha cercato di per l campo, ma una ha dato al Novara lo stesso impalpo offensivo e difensivo che Carrera potera imprimere. Ancora una volta non sono state sfruttate le fasce laterali, dove Turella e Rolfo si sono trovati troppo soli in quanto Ghio contro ricacchiato quasi sempre indietro. Neppure i passaggi filtranti di Rios e Vendrame hanno portato un effetto valido a perforare la difesa ferrarese.

Per contro, la Spal fera prova di due pedine importanti come l'ala sinistra Pesaola e l'interno Lucchitta) ha mostrato il consueto gioco frizzante, forse un po' più lento di quanto il al poteva aspettare ma sempre movimentato e pericoloso. L'allenatore Cacinpi fa compiere ai suoi uomini una continua rotazione, per cui tutti, compreso il libero Bolzrini, si portano in avanti con estrema disinvoltura tecnici e motivi di gioco. In avanti, il mobile Panagia costituisce un continuo pericolo per la retroguardia avversaria e si dirigli ora inano al centravanti l'estrema sinistra Pellicelli e, a turno, un centrocampista o anche un difensore. L'inglese Sartori porta la maglia numero sette, ma sembra più una [illegible] nei campi di costruzione. Ne risulta un complesso molto omogeneo, mobile, sempre pinoe.

Al 62' giungeva la marcatura fermezze. Il terzino Lebun lanciava al centro, respingeva Vivian che sbucciava un poco il pallone mandandolo a campagna in area. Uccisa Pinotti, ostacolato da Polita, e respingeva come poteva. Sul pallone, che ricadeva poco distante, si avventava Sartori che, completamente solo, tirava a fil di palo da pochi metri. Pinotti era prontamente ricentrato per chiudere il varco, ma non riusciva ad evitare che la palla entrasse in rete. Due minuti dopo, al 64' replica della Spal con Pellicelli.

Cristiano Chiavegato

Spal: Zecchina; Seggiani, Leban; Boldrini, Colli, Croci (Manfrin dal 55'); Sartori, Mongardi, Paina, Pancaldo, Pellicelli. 12 Nanni. 14 Lieonre.

Novara: Pinotti; Bachlechner, Riva; Vivian, Vecchetti, Ferrari; Turella, Navarrini (Cavalieri dal 17'), Ghio, Del Neri, Rolfo. 13 Nanielli. 14 Galli.

Arbitro: Sabena di Foggia.

Reti: Sartori al 62' e Pellicelli al 64'.

Serie B - Situazione

Risultati e classifica

SESTA GIORNATA

Alessandria-Parma	0-0
Avellino-Atalanta	2-0
Brescia-Palermo	1-1
Brindisi-Sambenedettese	4-1
Foggia-Taranto	1-1
Perugia-Catanzaro	0-0
Pescara-Genoa	1-0
Reggiana-Como	1-2
Spal-Novara	2-0
Verona-Arezzo	2-0

PROSSIMO TURNO (7ª giornata, 10 novembre, ore 14,30): Arezzo-Reggiana; Brescia-Perugia; Como-Catanzaro; Genoa-Verona; Novara-Pescara; Palermo-Foggia; Parma-Brindisi; Sambenedettese-Avellino; Spal-Alessandria; Taranto-Atalanta.

	P.	G	V	N	P	R. F	R. S
Verona	11	6	5	1	0	13	3
Perugia	8	6	3	2	1	7	3
Brescia	8	6	3	2	1	4	2
Genoa	8	6	4	0	2	7	6
Parma	7	6	3	1	2	7	5
Pescara	7	6	2	3	1	5	3
Spal	7	6	3	1	2	5	5
Taranto	6	6	2	2	2	6	5
Alessandr.	6	6	1	4	1	3	3
Atalanta	6	6	2	2	2	6	6
Catanzaro	6	6	1	4	1	4	4
Novara	6	6	2	2	2	6	8
Foggia	6	6	1	4	1	4	6
Avellino	5	6	1	3	2	3	5
Brindisi	5	6	2	1	3	6	6
Como	4	6	1	2	3	3	5
Palermo	4	6	0	4	2	4	7
Sambened.	4	6	1	2	3	3	10
Arezzo	3	6	1	1	4	4	8
Reggiana	3	6	0	3	3	4	8

Graduatoria dei marcatori

3 RETI: Sirena (Verona) - **1 RETI:** Benzi (Parma). - **3 RETI:** Luppi e Zigoni (Verona); Pruzzo (Genoa); Ghio (Novara) e Marchesi (Perugia) - **2 RETI:** Marchesi (Pescara); Musti (Genoa); La Rosa (Palermo); Manfrin e Mastropasqua (Atalanta); Schiavi e Ferrari (Avellino); Palma (Spal), Distanti (Taranto); Bertuzzo (Brescia); Nobili (Pescara); Simonato (Sambenedettese); Pellicelo (Spal).

Serie C - L'Udinese in testa con il Sant'Angelo

Allo stadio di Vercelli 0 a 0 ma parecchie emozioni

Monza scatenato, la Pro resiste

(Dal nostro inviato speciale)

Vercelli, 3 novembre.

Pro Vercelli tonace e smisurevole con il [illegible] massacro. I biancoblù hanno trovato sulla loro strada un complesso vigoroso e intraprendente, che li ha chiusi per buona parte della gara in una morsa sempre più stretta e insidiosa. Essere usciti indenni da una simile bufera è un grosso successo che Sassi e i suoi giocatori non possono sottovalutare. Il Monza in questo periodo, per qualità di gioco e capacità individuali, ricorda la robusta Alessandria dello scorso campionato.

La Pro Vercelli ben distesa in difesa e in ansia di fronte all'offensiva massiccia dei lombardi, ha avuto i migliori possibilità di passare in vantaggio. Al 40' con un rigore per fallo in area su Guarnieri, al 67', con un'azione Guarnieri-Sadocco. Nella prima occasione ha fallito il penalty con Rossetti, nella seconda la rete è stata annullata per un discutibile fuorigioco del terzino.

Il resto della partita è stato quasi un monologo dell'attacco monzese, che ha esaltato con le doti aggressive Sala, Vincenzi e Sanseverino, anche il rinnovamento della retroguardia bianca rappresentato da Jussich, Tarcisetti e Sadocco sono tutti. Il terzino Sadocco, più propenso a inserimenti offensivi (i suoi spunti sono stati fra i più pericolosi dei vercellesi) è riuscito nella ripresa anche a neutralizzare Sala e ad alternare così la pressione dei lombardi.

Verso la fine la situazione si è riequilibrata. La Pro ha tentato di strappare qualcosa di più di un punto, ma le precarie condizioni fisiche di Rossi, l'affaticamento di Perani, l'offuscamento di Guarnieri e Scandoglio, la mancanza soprattutto del suo uomo di sfondamento Minoni, hanno avuto un peso determinante. Gli avversari cominciano non sono stanchi a guardare.

La cronaca è eloquente. Al 10' c'è una mischia in area lombarda e tiri di Rossetti, Scandoglio e Bonanomi sono respinti dalla barriera. Al 15' Sanseverino guizza oltre la retrovia [illegible] e si trova davanti al portiere, scoppre tempestivamente [illegible] e la Pro è salva. Al [illegible] il Monza sembra travolgere i biancoblù: scambio veloce Antonelli-Vincenzi-Sanseverino, che rovescia un bolide sulla traversa. La Pro ha la misura della pericolosità degli avversari al 28': scambio Sanseverino-Sala-Sanseverino, il portiere Castellazzi deve uscire precipitosamente. Un attimo dopo su traversone di Ardemagni, Vincenzi devia di testa in porta: Sadocco ferma la palla sulla linea.

La Pro Vercelli ha la sua grande occasione al 40': Guarnieri, in azione sulla destra, viene atterrato da Vincenzi. L'arbitro assegna il rigore, Rossetti colpisce male e manda a lato con un debole rasoterra. E' un episodio che galvanizza i monzesi. Nel secondo tempo si ripresentano ancora più aggressivi. Per la seconda volta Sadocco ringhiera in extremis un abile tiro di Sala.

Scandoglio dà un po' di respiro alla difesa vercellese con una bella [illegible] al 68' e due tiri che, prima Amadio, poi in rete esterna, [illegible] Antonelli-Vincenzi-Sanseverino, che rovescia un bolide sulla traversa. La Pro ha la misura della pericolosità degli avversari al 28': scambio Sanseverino-Sala-Sanseverino, il portiere Castellazzi deve uscire precipitosamente. Un attimo dopo su traversone di Ardemagni, Vincenzi devia di testa in porta: Sadocco ferma la palla sulla linea.

Eros Mognon

Pro Vercelli: Castellazzi; Sadocco, Jussich; Tarchetti, Balocco, Rossetti (Codegone dal 58'); Rossi, Scandoglio, Bonanomi, Perani, Guarnieri.

Monza: Amadio; Vincenzi G., Gamba; Sala F., Michelazzi, Fontana; Sala P., Antonelli, Vincenzi F., Ardemagni, Sanseverino.

Arbitro: Romanelli.

Battuto (0-1) a Venezia dopo 70'

Sfugge il pari allo Junior

Neroverdi molto slegati, ma i casalesi non sanno osare

(Dal nostro inviato speciale)

Venezia, 3 novembre.

Non è riuscito alla Juventusala il colpo di strappare un pareggio interno al Venezia: un traguardo che era stato conquistato all'inizio campionato dalla Pro Vercelli e che oggi si vorrebbe illudere di aver sfiorato, in quanto il risultato, in questo arco di tempo, intercorso tra gli incontri con le due piemontesi, appare profondamente mutato: dalla squadra ordinata, quasi era sembrata nei match con i biancoli (una compagine che poteva puntare tranquillamente alla parte alta della classifica) alla formazione priva di incentivo che ha dovuto soffrire soltanto minimi prima di avere ragione degli ospiti casalesi.

I motivi di questa trasformazione sono noti ed hanno cruda origine nell'ambiente della lifoseria nessuno un notevole malumore. Oggi il presidente Bruno Bigatton, nonostante la vittoria, è stato lungamente fischiato, ed anche insultato. Di che cosa lo si accusa? Di aver parzialmente disfatto la rosa dei giocatori, non provvedendo tempestivamente al ricambio, per coprire il deficit finanziario della società. Ceduti Bellinazzi e Scarpa, i [illegible] maiuli, Spadetto, Castellotti, Speggiorin II e De Vecchi, non sono stati fatti pervenire in tempo alla società per dare modo all'allenatore Meucci di mandare in campo un squadra dignitosa, in grado di fronteggiare le penurie scoperte di domenica scorsa a Treviso.

Contro questo Venezia, logoro e [illegible], lo Juniorcasale forse poteva rischiare qualcosa di più. Volle però la istruito i più calcoli ad una difesa quasi ad oltranza. Nella prima frazione di gioco si è visto così un Venezia stranamente contusionario, incapace di impegnare in difesa avversario, ed un Casale bloccato sul centrocampo, con Polver e Catarci costretti a partire dalle linee centrali. Sistematico che in tutto l'incontro l'arbitro maceratese Gazzarri abbia fischiato un solo fuorigioco, verso la fine del secondo tempo. Le due squadre così lasciando il campo per il riposo hanno davvero subire fischi indiscriminati del pubblico.

Nella ripresa la partita non cambia molto, e l'egoismo imperversa delle nuove sostituzioni: soltanto dopo le reti dei padroni di casa che costringe gli ospiti a sbilanciarsi maggiormente in avanti per tentare una rimonta. Ma anche il Casale non riesce a imbastire qualcosa di concreto ed entrambi gli allenatori sfornano le reti più per gli errori degli avversari che per le proprie trovate o gli appoggi del centrocampo.

Dal disastro generale si salvano forse soltanto il portiere veneziano Sedu, sul quale non è possibile esprimere un giudizio, e Pez premiato. Dopodiché che si batte a tutto campo, trovando risalto tuttavia tra i contendenti compagni.

Una partita stampo nata male per tutti e finita peggio per la Juniar, che ora dovrà rapidamente riconquistare posizioni in classifica per non trovarsi troppo presto a lottare in coda. Al Venezia, invece, per il quale gli interrogativi aderenti appaiono problematici, si prospetta da parte dei tifosi una tregua di almeno una settimana. A Mestre si difficile compito di amalgamare scelte e nuovi allenatori per ritrovare un assetto tattico ed efficiente.

La cronaca dell'incontro, spenti nei primi venti minuti, vede Modenese, favorito da un tocco [illegible] di Gelardino, colpire in pieno, battendo Venturini.

Salvatore Rotondo

Venezia: Sedu; Bisiot, Sbaiardin, Bassanese, Ronchi, Rossi M., Modenese, Trabalza (dal 65' Vianello), Bianchi, De Cecco, Frank.

Juniorcasale: Carelli; Gilardino, Zanello; Landini, Fait, Depetrini; Trevisani, Pellegrini, Catarci, Bosco, Polver (dal 25' Mollar).

Arbitro: Gazzarri.

Bolzano e S. Angelo un deludente 1 a 1

Bolzano, 3 novembre.

(c. p.) Pari (1-1) fra le capolista S. Angelo e il Bolzano a conclusione di un deludente incontro. Il gioco si è svolto per gran parte della gara a centrocampo. I gol sono scaturiti da azioni isolate: il Bolzano è passato in vantaggio al 15' su un preciso colpo di testa di Tedoldi. Il pareggio per la capolista è giunto quattro minuti più tardi per merito di Quarisvalle.

UDINESE-MANTOVA 3-0 — Marcatori: Perosin al 9' e Ascagni all'81'. E' stata un'Udinese con spirito nuovo quella che l'allenatore Mannini ha schierato contro l'imbattuto Mantova. I bianconeri hanno infatti attaccato per conquistare i due punti necessari a rimanere nelle alte sfere della classifica.

Serie C - Risultati e classifiche

Girone A

Bolzano-S. Angelo	1-1
Lecco-Mestrina	2-0
Legnano-Cremonese	1-1
Padova-Belluno	1-0
Piacenza-Solbiatese	3-1
Pro Vercelli-Mantova	0-0
Seregno-Trento	0-1
Udinese-Mantova	2-0
Venezia-Junior Casale	1-0
Vigevano-Clodia	1-2

	P.	G	V	N	P	R. F	R. S
Udinese	11	6	4	3	1	13	6
S. Ang. L.	11	6	3	5	0	10	6
Venezia	10	6	3	4	1	10	8
Piacenza	10	6	4	2	2	12	7
Cremon.	10	6	2	6	0	9	6
Trento	8	6	2	4	2	11	9
Lecco	8	6	3	2	2	4	5
Mestre	6	6	2	2	2	6	5
P. Vercelli	6	6	1	4	1	4	7
Solbiatese	6	6	1	4	1	4	7
Mantova	6	6	1	4	1	4	8
Seregno	6	6	2	2	2	4	4
Clodia	6	6	2	2	2	6	7
Padova	6	6	2	2	2	5	6
Juniorcas.	6	6	1	4	1	3	3
Vigevano	6	6	2	2	2	10	13
Belluno	5	6	1	3	2	3	6
Bolzan. *	4	6	0	6	2	5	9
Legnano	3	6	1	3	2	6	11
Mestrina	3	6	1	3	2	5	11

PROSSIMO TURNO (8ª giornata, 10 novembre, ore 14,30): Belluno-Legnano; Clodia-Udinese; Junior Casale-Cremonese; Mantova-Venezia; Mestrina-Padova; Monza-Bolzano; Piacenza-Seregno; S. Angelo Lod.-Pro Vercelli; Solbiatese-Lecco; Trento-Vigevano.

Girone B

Aquila M.-Sangiovannese	0-0
Carpi-Empoli	0-0
Giulianova-Rimini	0-1
Grosseto-Novese	2-1
Livorno-Massese	1-3
Lucchese-Teramo	1-0
Pro Vasto-Pisa	1-0
Ravenna-Chieti	0-0
Riccione-Modena	0-0
Spezia-Torres	3-0

	P.	G	V	N	P	R. F	R. S
Modena	13	8	6	1	1	19	3
Grosseto	12	8	5	2	1	12	6
Rimini	12	8	5	3	1	8	4
Spezia	12	8	3	6	1	7	4
Livorno	11	8	4	3	1	8	4
Lucchese	11	8	4	3	1	5	1
Sangiovan.	9	8	3	3	2	8	2
Pro Vasto	9	8	4	1	3	7	5
Giulianova	7	8	2	3	3	7	6
Teramo	7	8	3	1	4	8	7
Ravenna	7	8	1	5	2	5	6
Empoli	7	8	2	3	3	3	5
Riccione	7	8	2	3	3	6	7
Aquila M.	6	8	2	2	4	4	8
Torres	6	8	2	2	4	7	11
Chieti	5	8	1	3	4	2	7
Massese*	5	8	1	5	2	5	7
Carpi	5	8	1	3	4	3	7
Novese	4	8	2	2	5	4	11
Pisa	3	8	1	1	6	8	13

* Penalizzata di 2 punti.

PROSSIMO TURNO (8ª giornata, 10 novembre, ore 14,30): Chieti-Giulianova; Empoli-Rimini; Lucchese-Livorno; Massese-Pro Vasto; Modena-Grosseto; Novese-Aquila M.; Pisa-Spezia; Sangiovannese-Ravenna; Teramo-Riccione; Torres-Carpi.

Girone C

Acireale-Siracusa	1-1
Bari-Lecce	1-0
Barletta-Matera	0-0
Benevento-Marsala	0-0
Crotone-Messina	1-0
Frosinone-Salernitana	1-0
Nocerina-Cynthia	4-0
Reggina-Turris	2-0
Sorrento-Casertana	3-1
Trapani-Catania	0-0

	P.	G	V	N	P	R. F	R. S
Catania	12	8	5	2	1	13	3
Bari	11	8	3	5	0	8	0
Messina	10	8	4	2	2	9	5
Benevento	10	8	4	2	2	7	4
Siracusa	10	8	2	6	0	5	3
Nocerina	9	8	3	3	2	15	7
Reggina	9	8	3	3	2	10	7
Lecce	8	8	3	2	3	8	8
Trapani	8	8	2	4	2	3	3
Barletta	8	8	2	4	2	4	6
Matera	8	8	2	4	2	6	10
Acireale	8	8	2	4	2	5	9
Sorrento	8	8	3	2	3	7	9
Turris	7	8	2	3	3	5	6
Crotone	7	8	2	3	3	8	8
Casertana	6	8	1	4	3	5	8
Frosinone	6	8	2	2	4	5	8
Marsala	5	8	1	3	4	3	8
Salernitana	4	8	1	2	5	3	9
Cynthia	4	8	1	2	5	2	13

PROSSIMO TURNO (9ª giornata, 10 novembre, ore 14,30): Barletta-Bari; Catania-Sorrento; Crotone-Reggina; Cynthia-Casertana; Lecce-Benevento; Marsala-Frosinone; Matera-Turris; Messina-Acireale; Salernitana-Nocerina; Siracusa-Trapani.

Resa del Vigevano

In casa contro il Clodia, ha commesso troppi errori

(Dal nostro corrispondente)

Vigevano, 3 novembre.

(g. r.) *Impressionante* [illegible] collezione del Vigevano. La squadra lomellina, che seppure oggi è scesa in campo al completo non aveva [illegible] dei centravanti Valtonco [illegible] una distrazione all'inguine destro), ha pagato duramente due pressoché errori commessi dalla retroguardia. Il primo è stato commesso al 4', quando la difesa locale è rimasta stranamente ferma in una confusa azione del lagunari, permettendo così al centrattacco Perego di calciare tranquillamente in rete.

La [illegible] iniziale non ha però smorzato l'agonismo del Vigevano. Il pareggio è stato raggiunto dall'attaccante più giovane, Piacchi, che controllava un passaggio di testa del terzino De Cassteri, [illegible] impegnato in fase offensiva, e andava a segno con un preciso rasoterra. Manovra equilibrata per un minuto al riposo.

Alla ripresa delle ostilità il Vigevano, pur tenendo in mano le redini dell'incontro, non riusciva a passare. Nulla compiva pericolo produceva.

Sull'altro fronte, dopo che Giorgini (48') con due parate consecutive aveva evitato la seconda rete sh tiri di Vinaglia e Bonatti, c'è stata la capitolazione del Vigevano, propiziata da un disputato fallo in area Angelo (il secondo giallo arbitro), cui si è accennato all'inizio. Ora la seguito applicazione (74') è stato Gibellini che, da posizione favorevole, superava imparabilmente il portiere lombardino.

Battuta a Grosseto

Novese ordinata ma non basta: 1-3

(Nostro servizio particolare)

Grosseto, 3 novembre.

(g. m.) Contro la svelta e brillante Novese, il Grosseto,

La Synudine Bologna sconfitta a Milano dall'Innocenti

L'Ignis è già più "grande„ di tutte battuta la Forst è sola al comando

Sorprendente successo dell'Alco ai danni della Snaidero - Anche la Mobilquattro guadagna terreno con un'insperata vittoria a Rieti sul Brina - Sempre più serrata la lotta per la qualificazione

L'Ignis campione d'Italia è già salita al comando del massimo campionato di basket. Grazie ad una spettacolare prova di Bob Morse, autore di 44 punti, record assoluto in questo campionato, i varesini sono riusciti ad espugnare ben 74 punti di scarto a Cantù alla Forst che proprio nelle giorno in cui aveva quasi unitato l'Innocenti. Soltanto per un tempo Marzorati e C. hanno resistito, andando al riposo con quattro punti di vantaggio (39-35).

L'imprendibile Morse, che ha eseguito il canestro numero diciassette da ogni posizione, Ossola, che ha svolto un ottimo lavoro difensivo e di regia, Meneghin (15 punti) e Bianchini hanno poi a poco a poco tolto valore i dirigenti della loro classe superiore, impiantando alla fine un ritmo molto elevato.

Nella Forst il migliore è stato Fabrizio Della Fiori (21), una vera rivelazione della Ignis, ha bloccato atleti come Marzorati, Recalcati, Lienhard, stringendoli in una morsa dalla quale non sono mai riusciti a divincolarsi.

In una fase della ripresa la Forst ha sognato solo quindici punti in tredici minuti. L'Ignis ha dilatato ancora una volta grande impressione, mostrando di essere già al massimo della forma. Il suo vantaggio avrebbe potuto essere anche più consistente.

A Milano è giunto puntuale il riscatto dell'Innocenti, che aveva subito due sorprendenti sconfitte in quattro giorni, ad opera della Forst e dei Saporì. Per primi di Barlettera, i milanesi si sono imposti abbastanza autorevolmente sulla Sinudyne dell'ex Tom Mc Millen. Quest'ultimo non è stato assecondato a dovere da Serafini, e si è trovato troppo solo contro i «lunghi» dell'Innocenti, tra i quali ha sorpreso Ferracini, autore di 21 punti e netto vincitore del duello con Serafini.

Accanto a Ferracini da elogiare l'americano Hughes, che ha segnato 21 punti ed ha giganteggiato sotto canestro. Positivi anche l'Innocenti anche Arienatti (20), Bianchi (22) e i fratelli Iellini (12). Nella Sinudyne bravo anche se insufficiente, Bertolotti (20) e positivi Antonelli (16). Sono invece mancati oltre ai punti di Serafini (solo 14), quelli di Albanese, presto privato di falli.

L'incontro è stato molto equilibrato e spettato nelle battute finali (Innocenti che era stato in vantaggio anche di 11 punti, è riuscito a sfiorare). La Sinudyne ha un po' deluso in difesa, ma ha confermato di essere matura per entrare tra le «grandi».

Bella vittoria dell'Alco sulla più quotata Snaidero. In apertura Bertini, Bertolotti (20) e po

A Firenze convegno dc

Scuola: votano i quindicenni

Se frequentano le medie superiori - Lo ha detto il ministro Franco Malfatti

(Dal nostro inviato speciale)
Firenze, 3 novembre.

Gli studenti delle scuole superiori, di età inferiore a sedici anni, voteranno per eleggere i loro rappresentanti nei consigli di classe e di istituto se il Parlamento approverà in tempo utile il relativo provvedimento. L'ha annunciato oggi il ministro della Pubblica istruzione, Malfatti, nel discorso che ha chiuso i lavori della conferenza nazionale della democrazia cristiana sulla scuola. Malfatti ha detto che è stato un errore escludere dal voto i giovani che hanno meno di sedici anni, ma tuttavia non ritiene sia il caso di ricorrere ad un decreto-legge. Ora tutto dipende dalla soluzione della crisi di governo e dalla volontà dei gruppi parlamentari a varare la relativa legge-mai. Le elezioni ci saranno tra gennaio e febbraio: c'è un buon margine di tempo.

Malfatti ha parlato, per più di un'ora, sulla situazione della scuola italiana e sulle prospettive future. Ha annunciato che presto avremo una carta geografica della scuola per fotografare le situazioni locali, dando un quadro del numero delle scuole, della loro ubicazione, delle possibilità di collegamento tra scuole viciniori, della densità degli alunni e di ogni altro elemento necessario per prendere nuove decisioni o per correggere errori.

Riferendosi ad alcune situazioni non soddisfacenti, il ministro ha citato questi dati: il 33 per cento delle scuole elementari ha meno di 60 alunni; il 27 per cento delle medie meno di 66; il rapporto docente-studenti è di 1 a 15 nelle elementari, 1 a 10 nelle medie, di 1 a 12 nelle scuole superiori. Spendiamo 270 miliardi per l'assistenza scolastica senza però conoscere l'esatta ripartizione dei fondi.

Malfatti ha detto che dobbiamo conoscere, quindi razionalizzare, gli interventi per evitare sprechi e dispersioni che sottraggono la possibilità di istruzione ad altri giovani. Bisogna fare in modo che la spesa per la scuola diventi più produttiva. Parlando del finanziamento statale alle scuole materne private il ministro è stato meno parentorio dell'onorevole Cervone, che nel suo intervento aveva ipotizzato massicce sovvenzioni alle scuole private. Malfatti si è limitato a dire che *«dobbiamo prendere atto che la maggior parte dei bimbi in età 3-5 anni frequenta una scuola non statale»*. In altri termini, non ha escluso sovvenzioni statali, ma non le ha neanche ipotizzate come indispensabili.

Nella prossima settimana il ministro firmerà l'ordinanza che regola le elezioni degli organi collegiali. *«Bisogna combattere — ha detto — il rischio dell'assenteismo e quello della politicizzazione. Si tratta di decretare l'espulsione della politica, come educazione civile e democratica, dalla scuola, o di guardare con sospetto ai giovani che si occupano di politica; si tratta di impedire che la scuola sia ridotta a terreno di competizione o di scontro per i partiti o per i sindacati. La scuola deve essere scuola di dialogo, di confronto, centro di maturazione civile e democratica»*.

A questo proposito c'è da rilevare che l'onorevole Cervone, nella sua replica, ha precisato che la democrazia cristiana è sempre stata antifascista e quindi respinge ogni alleanza con i fascisti nelle elezioni degli organi collegiali. Quanto a eventuali intese con i comunisti ha rinviato ogni decisione alla responsabilità degli organi provinciali democristiani.

Malfatti ha anche parlato della riforma della scuola superiore e dell'università. E' urgente attuare subito il biennio unitario, previsto dalla commissione Biasini, e pensare ad un triennio comprensivo opzionale che faciliti il passaggio nei vari indirizzi. Ma è altrettanto urgente cambiare i contenuti culturali dei programmi, vecchi e superati), senza attendere la riforma globale. Come è urgente l'abolizione degli esami di riparazione e una riforma degli esami di maturità.

Parlando dell'università, Malfatti ha detto di non essere scandalizzato per il gran numero di studenti che frequentano gli atenei, anzi questo è un elemento positivo. Gli Stati Uniti e la Francia hanno più studenti universitari di noi. Contrario ad una legge-quadro, ritiene che una o più leggi dovrebbero portare ad una riforma che realizzi i dipartimenti, istituisca il diploma e il dottorato di ricerca, sancisca il tempo pieno e l'incompatibilità. E' favorevole al numero chiuso per la facoltà di medicina e ad una modifica delle facoltà che preparano gli insegnanti.

Malfatti ha concluso dicendo che la politica scolastica, se vuol essere fattore di riequilibrio sociale, deve darsi carico anche di problemi come quello degli handicappati, dei figli degli emigranti e del grande tema dell'educazione permanente.

Felice Froio

L'angoscioso dramma del maestro di Vigevano

Lo scrittore Mastronardi si butta dal quinto piano durante una crisi

E' caduto, in piena notte, sul bagagliaio di una macchina in sosta che ha attutito il colpo - Le sue condizioni sono gravi ma probabilmente si salverà - Da qualche tempo è in cura per una forma di esaurimento nervoso

(Da nostro inviato speciale)
Vigevano, 3 novembre.

Sono le tre. Lo scrittore Lucio Mastronardi, 44 anni, è a letto. Non può dormire. Accanto, la moglie Lucia Lonati, 33 anni, ripete. Mastronardi si alza. La moglie non se ne accorge. Mastronardi si avvicina alla porta del ballatoio, l'apre, esce fuori. E' una notte fredda e chiara. La via Naviglio Sforzesco, una via breve, trecento metri nel centro di Vigevano, è deserta.

Mastronardi è al quinto piano, l'ultimo del condominio al n. 24. Un salto di venti metri dal ballatoio alla strada. Mastronardi sale su uno sgabello di legno, scavalca la ringhiera, si lascia cadere nel vuoto. Senza un grido. Pochi attimi dopo, il tonfo. Mastronardi piomba sul bagagliaio di una «128» in sosta.

Lucia Lonati si sveglia. E' incinta, aspetta un figlio per gennaio. Scorge la porta spalancata, va sul ballatoio. Vede, sotto, il marito che arranca sul selciato. Urla. Si affaccia gente, qualcuno telefona al 113. Poi un'autoambulanza. Mastronardi raggiunge, strisciando, un muro. E' lì, seduto, immobile. Vivo. Lo raccolgono, lo portano di corsa all'ospedale: spalla sinistra fratturata, trauma cranico, choc. E' grave. Si salverà.

E' il discorso del giorno a Vigevano. Gli piaceva o no, Mastronardi nella sua città è un personaggio. Un poco amato; un poco temuto a distanza con rancore l'più d'uno non gli perdona di averlo messo in vetrina nei suoi libri); un poco sopportato, come si fa con i figli deboli. Si dice: «Quel matto». E il commento oggi non è nemmeno cattivo. Nella peggiore delle ipotesi, una semplice constatazione.

Mastronardi stava male da alcuni mesi, quelle malattie indefinibili e subdole che vanno sotto il nome generico di esaurimento nervoso. La gente se ne sbriga in fretta: «E' un depresso, lo è sempre stato».

Aveva accettato di farsi curare in un ospedale neuropsichiatrico. Parlava e parlava con uno psicologo. Era disposto a curarsi. Ma di che cosa deve curarsi un uomo come Mastronardi? Nelle ultime settimane appariva invecchiato. Camminava lentamente, assorto. Conversava senza entusiasmo, senza animosità.

Sono 15 anni che si cerca di definirlo. Fa il maestro di scuola. Nel 1959 Vittorini la scopre, pubblica sulla rivista Menabò «Il calzolaio di Vigevano». Mastronardi vuole subito scrivere un'altra storia. Invece si sente sgonfiato, all'improvviso. Va da Vittorini, non lo trova, gli lascia un biglietto: «Volevo incontrarmi con lei per l'ultima volta». Non si uccide. Siamo nel 1960. Di lì a poco, nella stanza di Milano distribuisce biglietti da 10.000 lire di passanti. Lo internano in una casa di cura.

Guarisce, torna a casa dalla mamma (è morta due anni fa). Incomincia a scrivere «Il maestro di Vigevano». E' quasi finito quando, scenata alla stazione di Alessandria, tarda sera, 1° novembre 1961. Mastronardi insulta un ferroviere. Lo arrestano. «Episodio dissociativo di tipo schizofrenico» diagnostica frettolosamente un medico d'ufficio.

Rilasciato, Mastronardi ultima «Il maestro». Se ne fa un film. Sordi protagonista, Petri regista. E' il successo. Ma il pretore, per la storia di Alessandria, lo condanna a due anni di manicomio. E' definita «incapace di intendere». Eppure insegna a dei ragazzini. Ne nasce un caso. Un'amnistia lo salva dal manicomio.

Il calvario continua. Difficoltà nella scuola, spostamento ad Abbiategrasso. Qui un altro arresto (siamo nel 1971) per oltraggio al direttore didattico. Ottiene la libertà provvisoria. Da qualche tempo è aggregato alla Regione Lombardia. Il lavoro che deve svolgere non è ben definito.

E' matto? Non lo è? Si fa in fretta a dire: matto. Si possono tirar fuori tutte le formule del mondo per provare che quell'uomo lì è un disadattato. Ma in realtà chi è quell'uomo lì? «Non lega con nessuno», *si dice. Gli amici lo pensano diversamente:* «Non lega con quelli che non vanno». E' terribilissimo invece, pieno di premure. Un uomo difficile, certamente. Un uomo che soffre però».

Di sicuro, un uomo solo. Qualcuno aggiunge: un uomo da legare. Il suo medico curante un giorno dice: «Mastronardi? Un ipersensibile, reagisce in modo esagerato alla contrarietà. Poi torna normale».

Che è successo in questi giorni? Tranne l'ultimo libro, del 1971, «A casa tua ridono», gli altri libri sono andati bene. Il «Calzolaio» ha avuto il suo telefilm. Adesso Mastronardi stava attorno ad un racconto, cerca un modo nuovo di raccontare. Forse si infittolerà pensando a lui qualche critico. E lui confessa: «Scrivo per vincere la noia. Perchè credete che scriva?».

E' scapolo. Quando gli muore la madre, gli si apre attorno una voragine ancora più grande di solitudine. Due mesi dopo sposa Lucia, anche lei insegnante. Il Abbiategrasso. Una donna dolce. Vorrebbe portare sulle sue spalle tutte le pene del marito. Vivere per aiutarlo: cerca la tranquillità per lui. E quando stanotte, dopo la disgrazia, grida «voglio morire», forse pensa a quanto che la missione è fallita.

Mastronardi si salverà. C'è il pericolo dell'imprevedibile, del crollo improvviso. Ma ci sono ragionevoli ragioni per ritenere che non avverrà, dice il dottor Venerani del reparto traumatologico. Ma quando tornerà a casa: che cosa capiterà?

Ha scritto, nell'ultima pagina: «Maestro di Vigevano»: «Ogni giorno succederanno fatterelli, sempre nuovi fatterelli, e questi distingueranno un giorno dall'altro; riempirò il tempo di fatterelli oltre a pagare quotidianamente la tassa alla vita».

Elvio Ronza

Lucio Mastronardi

«Lo studente di provincia». *Sempre in una città, i soverchi da mettere in caricatura, quei tagli angosciosi.* «Rabbia patologica» *scrive.*

Gettato dalla finestra in un vicolo a Genova

Il marine è stato ucciso per rapina: 3 gli arresti

Il magistrato ha emesso ordine di cattura per i tre fermati dalla polizia - L'americano aveva in tasca una grossa somma di denaro

(Dal nostro corrispondente)
Genova, 3 novembre.

Il sostituto procuratore Giovanni Birdis ha emesso un ordine di cattura nei confronti dei tre fermati venerdì, per l'uccisione del marines americano Charles Victor Hall, 23 anni, originario di Weston, in Virginia, il cui cadavere, sfracellato, è stato trovato nel cortile interno di un vecchio stabile in vicolo S. Antonio, accanto a via Prè. Il magistrato inquirente ha accolto la denuncia presentata a carico degli indiziati dalla Squadra mobile: rapina (questo sarebbe il movente del delitto) e omicidio volontario.

Vincenzo Vermogallo, 58 anni, Emilio Caltabiano, 51 anni, e Salvatore Liotta, 25 anni, secondo gli inquirenti avrebbero teso una trappola al giovane «marine», per rapinarlo e poi lo avrebbero gettato da una finestra del sesto piano.

Le indagini hanno escluso fin dai primi momenti l'ipotesi della disgrazia, quella del suicidio e quella dell'omicidio dopo un incontro galante, per puntare subito sull'omicidio a scopo di rapina. E' stato accertato che Charles Victor Hall, quando giovedì sera è sbarcato con alcuni compagni aveva in tasca 54 dollari e parecchie migliaia di lire italiane. Quando è stato ritrovato il cadavere, addosso a Hall c'erano soltanto un dollaro e 4500 lire. Le testimonianze affermano che durante il lungo giro compiuto nei locali dell'angiporto, dove i «marines» hanno parecchio bevuto, Hall ha speso 15-20 mila lire al massimo. Dove sono andati a finire gli altri soldi?

E ancora: i tre arrestati presentano leggere ferite da arma da taglio (Hall aveva con sè un coltello a scatto) e gli inquirenti ritengono che a ferirli è stato appunto il «marines» al momento dell'aggressione. Vermogallo, Caltabiano e Liotta abitano in un appartamento per salire al quale si deve passare dalla stanza dalla quale Hall è precipitato. Possibile che non si siano accorti di nulla, dell'arrivo dei «marines» nell'alloggio disabitato sottostante al loro e della caduta di questi nel vuoto?

Sono interrogativi che per il momento attendono risposta. Le indagini non hanno ancora chiarito i molti punti oscuri della tragica vicenda. I tre accusati, due dei quali, Vermogallo e Caltabiano, hanno precedenti penali per reati contro il patrimonio ma non sono mai stati considerati elementi particolarmente pericolosi, respingono fermamente, anche se con alcune contraddizioni, gli addebiti che vengono loro mossi.

Polizia e carabinieri invece sono convinti della loro colpevolezza, hanno puntato su di loro fin dalle prime ore delle indagini e stamane il magistrato inquirente ha suffragato le loro tesi con la emissione degli ordini di cattura alla scadenza delle 48 ore, i loro fermi sono stati così tramutati in arresto.

Nella zona di via Prè intanto si attendono le vendette dei «marines» e dei marinai imbarcati sulla portaelicotteri «Guam» compagni di Hall. Per prevenirle pattuglie della militar police, della polizia e dei carabinieri tengono sotto stretta sorveglianza la zona.

g. b.

Bambino di tre anni uccide la zia

Termoli, 3 novembre.

Fabio Cevoli, di 3 anni, ha ucciso accidentalmente con un colpo partito da un fucile da caccia la zia Albina Olivieri, 51 anni.

E' avvenuto alle 14 nel ristorante «Panfilo» di Termoli. Il piccolo si è messo a giocare con il fucile lasciato, erroneamente carico, su un tavolo del ristorante da Iside Pini, un carrozziere di 34 anni, reduce da una battuta di caccia.

Da quanto si è potuto apprendere la signora Olivieri, vedendo il bimbo con l'arma, gli avrebbe detto scherzando: «Su, spara!». Il bambino ha premuto il grilletto ed è partito il colpo che ha ucciso la donna. I carabinieri hanno arrestato il Pini per concorso in omicidio.

(Ansa)

Ricoverato all'ospedale di Genova

Grave un giovane per uso di eroina

Era tornato a casa dopo un anno di assenza

(Dal nostro corrispondente)
Genova, 3 novembre.

(g. b.) Un giovane di 24 anni, Angelo Di Dio, di Riesi, e da anni residente a Genova con la famiglia in via Mura degli Angeli 25/14, è stato ricoverato questa notte in gravi condizioni al reparto speciale dell'ospedale di San Martino per intossicazione da sostanze stupefacenti: si tratta di eroina, secondo quanto hanno accertato i medici. La prognosi è riservata.

E' stato il padre, Nicolò, a portarlo poco dopo le 3 al nosocomio. Il figlio stava male da qualche ora, era in preda a conati di vomito.

Angelo Di Dio s'era allontanato da casa circa un anno fa, alla vigilia dell'esame di laurea. La famiglia non aveva più avuto sue notizie.

Giovedì sera, il giovane aveva suonato alla porta di casa. Ai genitori non aveva voluto dare spiegazioni circa la sua assenza. Pariava poco, le sue condizioni psichiche non erano buone. Si chiudeva spesso nella sua stanza. Ieri sera aveva cominciato a stare male.

Durante la notte, visto che le sue condizioni non accennavano migliorare, il padre lo ha portato all'ospedale. Il dottor Regesta, dopo averlo visitato ed emesso la diagnosi, gli ha praticato un'iniezione calmante.

Angelo Di Dio ha raccontato al medico di aver preso eroina, anche dopo aver fatto ritorno a casa. I medici dell'ospedale hanno informato la polizia.

Ferisce il fratello con due coltellate

Asti, 3 novembre.

(v.m.) Un contadino, di 30 anni, Secondo Berta, in preda a follia, ha ferito con due coltellate il fratello in un cascinale di Reviglasco d'Asti.

Dopo una discussione, forse per motivi d'interesse, con il fratello Luigi, 34 anni, ha afferrato un piccolo coltello da cucina e gli si è avventato contro ferendolo all'avambraccio e al petto. Il Berta è stato, poco dopo, disarmato dai familiari.

Sul posto sono intervenuti i carabinieri che hanno proceduto al fermo del feritore, che, dopo una visita medica, è stato dichiarato pericoloso

Muore mentre corre dalla moglie partoriente

Treviglio, 3 novembre.

(r. p.) Un giovane svedese che si era stabilito a Treviglio dopo le nozze, è giunto cadavere all'ospedale della città, vittima di uno scontro stradale, un quarto d'ora prima che nel reparto di ostetricia dello stesso nosocomio, la moglie desse alla luce un figlio. L'uomo era privo di documenti, nessuno lo conosceva: poi si è saputo che si stava dirigendo all'ospedale, per raggiungere la moglie partoriente che era stata ricoverata pochi minuti prima.

La vittima si chiamava Nils Erik Andersson e aveva 25 anni. La sua autovettura ha sbandato in curva, ha invaso l'altra corsia ed è finita contro un'automobile condotta da Antonietta Morandini, di 42 anni, di Torino, che aveva al fianco il figlio Mauro Bellini, di 14 anni. Nell'incidente è stata coinvolta una terza macchina.

Lo svedese è stato estratto dai rottami in gravissime condizioni, ed è morto durante la corsa verso l'ospedale. Dopo il parto, la moglie è stata informata della tragica fine del marito. I due torinesi sono ricoverati nello stesso ospedale con prognosi riservata, avendo riportato gravi ferite.

Cacciatore cade parte un colpo di fucile: grave

Ventimiglia, 3 nov.

(l. m.) **Il cacciatore Vincenzo Rossi, 38 anni, residente in frazione Varase di Ventimiglia è caduto mentre percorreva un sentiero tenendo in mano il fucile.**

E' esploso un colpo che ha raggiunto il cacciatore al torace producendogli lesioni alla clavicola, ai polmoni ed alle costole. Il Rossi è gravissimo in ospedale.

Dopo le delusioni d'estate, quasi tutto esaurito per la stagione sciistica

Ignora la crisi il turismo a Courmayeur

Approfittando del lungo ponte, migliaia di turisti si sono precipitati a prenotare una "base" per le vacanze invernali Poche le stanze ancora libere negli alberghi; si stanno esaurendo anche le "monocamere" e gli alloggi da 400 mila lire

(Dal nostro inviato speciale)
Courmayeur, 3 novembre.

Mentre il sole discende dietro il Colle della Seigne, arrossando il Monte Bianco e le Grandes Jorasses, la valle Ferret risuona di clamori: c'è un imbottigliamento colossale di macchine, la strada è bloccata da almeno due ore, una folla (quella che non è rimasta a bordo delle auto a premere sul clacson ed a lanciare parolacce a chi non dà la strada) si è sparsa sui campi coperti della neve gelata: la prima neve dell'anno. E questi sono anche i primi turisti della nuova stagione; coloro che, dopo la stasi autunnale, sono venuti a riversare un altro rivolo d'oro su questa Courmayeur, dove pare incanalarsi il flusso di quattrini di uno stranio paese che dovrebbe, a quanto si dice, essere in preda alla crisi.

«Crisi? Mai sentita nominare — dicono le agenzie immobiliari del paese —. Può darsi che si sia da qualche altra parte, ma noi corsa saremo l'ultimo posto a risentirne».

Questo ponte di fine stabilprimi di novembre ha rinsaldato le speranze che durante la scorsa estate si erano mutate in delusioni. E' molto, molto difficile avere delle cifre, ma non si è lontani dal vero se si dice che a luglio gli alloggi sfitti a Courmayeur dovevano essere almeno un centinaio: da anni non si registrava una débâcle di queste proporzioni; il boom durava imperterrito almeno dagli Anni 50, ed ora sembrava che l'atmosfera fosse davvero cambiata. Agosto aveva un poco mutato le cose, ma l'allarme era rimasto. Ed ecco la sorpresa.

I turisti del «ponte» si sono precipitati a contendersi gli alloggi ancora sfitti per l'imminente inverno, niente affatto stupiti che i prezzi, dopo l'amara estate, non fossero discesi. Gli agenti immobiliari hanno avuto il gioco facile: *«Quest'alloggio lo affitto, come vede, alle stesse condizioni dell'anno scorso. Dato che i prezzi di tutto quanto sono aumentati del venti per cento, ne consegue che l'alloggio che le offro è come se fosse ribassato di altrettanto. Una vera occasione, un affare da non perdere»*.

Infatti, gli alloggi ancora sfitti sono rimasti pochini. Un bell'alloggio di quattro lett, arredato, spese escluse, costa, dal primo dicembre alla fine di gennaio, sulle quattrocentomila. Duecentomila al mese, insomma: proprio «un affare». Quegli «stupidi» come adesso li chiamano pomposamente e che in sostanza sono degli stambugi con un letto ed il bagno, nei quali sembra perennemente di essere in cella ed in castigo, costano la metà.

Aria di elegante noia

Ma molti preferiscono ancora usufruire l'alloggio per tutto l'anno: se si è disposti a sborsare un milione si può avere fino al termine del '75 un appartamentino per due lett, non arredato (70 metri quadrati), soggiorno, caminetto autentico *(«Stia sicuro che tira benissimo, per la legna possiamo metterci d'accordo in seguito»)*. Un monocamera (40 metri quadrati) arredato si ha per la stessa cifra (l'arredamento degli alloggi di villeggiatura è il modo più lucroso di investire quattrini).

E negli alberghi? La maggior parte delle camere sono prenotate, a prezzi di poco superiori all'inverno passato. Si direbbe, anzi, che ci si sia affrettati assai più degli anni scorsi, in base all'elementare ragionamento di prima: dato che è «assolutamente necessario» andare a sciare, tanto vale prenotarsi subito, prima che i prezzi aumentino. E' anche questo un bel modo — si pensa — per realizzare un buon risparmio.

Ma questi calcoli non fa certamente la folla brillante che si aggira, con la solita aria di elegante noia, per l'unica via di Courmayeur: mai viste tante pellicce di visone, mai viste tante auto da duecentomila lire di «una mattana». Sono le stesse persone (con le stesse facce che si vedono anche a Cervinia ed a Corlina d'Amperzo) che acquistano gli ultimi alloggi messi in vendita a prezzi superiori a quelli che si pagano nel centro di Milano.

Facciamo un esempio: al Verrand, deliziosa frazioncina in pieno sole, dove si riesce ancora a vedere qualche poco di verde, è in costruzione un residence: un milione e duecentomila al metro quadrato. Si può supporre che i bagni abbiano perlomeno i rubinetti d'oro. Sono punte estreme, beninteso, ma anche le punte medie sono interessanti. Una mansarda elegante, a La Salle, 900 mila al metro quadro. Un alloggio mediocre, a La Thuile, seicentosettecentomila al metro quadro.

Nubi che si dissipano

Ma è possibile che a questi prezzi gli acquirenti si trovino ancora? *«Sono pessimista* — dice l'ingegner De Angelis, impresario —. *Ormai quello che è fatto è fatto. Vendo gli ultimi alloggi che mi restano, poi non costruisco più in Val d'Aosta. Fra poco qui sarà tutto fermo. E non è neppure detto che tante costruzioni in corso rimangano ad essere terminate, con le restrizioni del credito che ci prendono alla gola»*.

Sono nubi che presto si dissipano, sotto l'impeto dei turisti «del ponte». I valdostani non credono alla crisi: dopo aver venduto per cinquanta mila lire al metro quadro terreni dove persino le capre si rifiutavano di passolare, sono convinti che il fiume d'oro continuerà, come se fosse una specie di necessità storica: *«Abbiamo mangiato per tanti secoli polenta, ora è giusto che vecchi e noi stiamo bene»*. E sembra che davvero i fatti diano loro ragione: il turismo «in Valle» per adesso ignora la crisi.

Carlo Morlondo

Ricatto alla Breda di Brescia

"Un milione, o un operaio sarà ucciso da un maglio,,

Monza, 3 novembre.

(g. a.) Un maresciallo dell'esercito, Pier Luigi Lucentini, 34 anni, residente a Livorno, sarà processato a Monza, per tentata estorsione ai danni del direttore generale della Breda Fucine di Sesto San Giovanni, Angelo Bernasconi, 53 anni, Monza, via Quintino Sella 9.

Il sottufficiale, che era addetto allo stabilimento di Sesto per sovrintendere alle forniture di materiale destinato all'esercito, il 13 marzo scorso inviò al dottor Bernasconi una lettera, vergata a stampatello, firmata «il gruppuscolo», ingiungeva al direttore di versare un milione per evitare gravi rappresaglie. «Se il pagamento non avverrà, un uomo resterà sotto un maglio», diceva.

Poi il dottor Bernasconi ricevè una telefonata con la quale venne invitato a depositare in Viale Marelli 130, «dentro la cavità dell'albero grande», il denaro richiesto.

Il dirigente, prese accordi con la polizia, che dispose nella zona un servizio di sorveglianza. Poco dopo, gli agenti notarono il Lucentini aggirarsi nei pressi. Fermato, il sottufficiale tentò di fuggire, venne inseguito ed arrestato.

notizie dalle aziende

Offerte speciali anche per volare

Un programma realizzato dalle linee aeree nazionali Ati e dalle Regioni destinato ai viaggi di gruppo e per studenti.

I rivoluzionari week-end «3A».

Già da qualche anno il numero dei viaggiatori che scelgono il mezzo aereo per i loro spostamenti da una città all'altra d'Italia, è in costante aumento. Lo provano le statistiche dell'ATI, la compagnia di bandiera per i voli nazionali, che da quando ha istituito il «sorvolo» con DC 9 jet, ha visto incrementare a° un traffico passeggeri e merci in modo così imponente da essere proiettata al primo posto fra le Compagnie concorrenti europee, in quanto a crescita e sviluppo.

In Italia a volare sono già in molti; tuttavia c'è ancora chi pensa sia una cosa per pochi privilegiati. Costoro si sbagliano: per rendersene conto è sufficiente osservare i passeggeri che salgono su un qualsiasi aereo dell'ATI, e informarsi sulle iniziative di turismo sociale che la Compagnia ha realizzato in collaborazione con gli Assessorati al Turismo Regionali.

Il programma ATI-Regioni si articola, infatti, su tre direttrici. La prima è destinata al turismo di gruppo: viaggiando insieme in gruppi di 35/50 persone, su un aerobus DC 9 (o anche di 10/22 su un aerobus Fokker), la tariffa si riduce del 50% rispetto al biglietto ordinario. Per poterne usufruire basta organizzarsi in un gruppo di amici, nel quale non è indispensabile appartenere a una associazione o ad un club o altro.

La seconda iniziativa del programma ATI-Regioni si rivolge al pubblico dei giovani e dei giovanissimi, agli scolari e studenti dai sei ai diciotto anni.

Essa è facilitata, naturalmente, da una tariffa veramente personalissima, che prevede addirittura lo sconto del 65%, ed in più il viaggio gratis per l'accompagnatore. E, per beneficiarne, è sufficiente essere in 10, sino a un massimo di 40 per i DC 9 e di 22 per i Fokker.

Ed infine ecco il «3 A», una iniziativa per valorizzare specialmente l'anno scorso ed ora notevolmente migliorata: riguarda il fine-settimana.

A prezzi vicinissimi al costo del normale biglietto aereo, si ha in più l'auto a disposizione all'aeroporto di arrivo, senza limiti di chilometraggio, e due giorni di mezza pensione in un ottimo albergo in una qualsiasi località della regione prescelta in città, ai monti o al mare. La combinazione è studiata per due persone, ma con un piccolo supplemento che non ne altera la convenienza, si può usufruirne anche da soli. Un terzo o un quarto passeggero, poi, pagano ancora meno, così che vale la pena di portarsi dietro i figli, o mettersi d'accordo con una coppia di amici.

Tre iniziative di turismo sociale, dunque, destinate a un unico successo.

La prova il fatto che vi collaborano tutte le agenzie di viaggio. Basterà rivolgersi a una qualsiasi di esse per conoscere con esattezza tutti i dettagli dei tre programmi.

Costituzione della So.F.I.M.

Alfa Romeo, Fiat e Saviem (Società francese produttrice di autoveicoli industriali) hanno costituito a Foggia la So.F.I.M. (Società Franco Italiana Motori).

L'investimento complessivo sarà di oltre 100 miliardi: le maestranze occupate si aggireranno sulle 2000-2500 persone a stabilimento ultimato e a pieno ritmo produttivo. Il settore in cui la nuova società entra è oggi particolarmente importante: data l'economicità di esercizio garantita dai motori che verranno prodotti, ed è inoltre un settore completamente nuovo per l'Italia, che importa tutte le vetture con motori Diesel e circa la metà dei veicoli industriali leggeri dotati di questo tipo di motore.

Monete in onore di Ben Gurion

La Banca di Israele ha approvato l'emissione di monete commemorative in onore di David Ben Gurion. Le monete d'oro e d'argento avranno corso legale nello Stato di Israele e sono distribuite secondo le prenotazioni a partire dal 1° novembre 1974.

Borse di studio Adriaclub

Si rinnova anche quest'anno la felice iniziativa dell'Adriaclub Italia per l'assegnazione di 45 borse di studio da 150.000 lire ciascuna, da conferirsi ai figli dei soci del sodalizio.

Gli interessati devono aver conseguito nell'anno '73-'74 il diploma di maturità o di abilitazione in una scuola media superiore statale e possono così concorrere all'assegnazione di tali premi, che ammontano alla cifra considerevole di 6.750.000 lire.

L'Adriaclub si avvale della forza associativa degli assicurati del Gruppo Lloyd Adriatico, spinge in tal modo la sua iniziativa a sostegno dei propri soci, che possono così avvalersi di valide prospettive per la tutela dei propri interessi previdenziali ed economici e per organizzare il proprio tempo libero.

Coloro comunque che ritengono di possedere i requisiti richiesti per concorrere all'assegnazione delle borse di studio predette, possono mettersi in contatto con la Segreteria del sodalizio a Trieste, via Cassa di Risparmio 6, telefono n. 90.444.

La Spalletti rinnova il suo Consiglio d'Amministrazione

Il nuovo Consiglio di Amministrazione della S.A.V. Chianti Spalletti-Rufina, dopo l'assemblea ordinaria in Rufina il 25 ottobre 1974, risulta così composto: Marchesa Gabriella Coda Nunziante Spalletti, presidente, dr. Lucio Bastianini, sig. Alberto Naturbariola di Fornari, dr. Vittorio Marone, dr. Franco Perodotto e rag. Giovanni Pluviano, amministratori. Direttore generale è stato nominato Alberto Naturbaroli di Fornari.

L'ultima moda: gli auguri in scatola!

Li ha inventati Gillette. Per il Natale, per ogni festa che richiede un pensiero affettuoso, simpatico, scherzoso, diverso, colorato, scoppiettante. Una scatola tutta rossa, con sopra un amorino che fa tenerezze, buffe e sorridenti. Una scritta in oro che invita a scoprire «il segreto della fortuna». Qual è questo piccolo, grande segreto? Basta aprire la scatola per scoprirlo. E nella scatola c'è pure il vostro regalo, l'After Shave Gillette, un prodotto di classe. Allora, non sarà voglia di farli questi stravaganti auguri in scatola?

Alla Bob Ben i grandi naïfs jugoslavi

Alla Bob Ben, Galleria d'Arte Naif, via Santa Teresa 20/C, si è inaugurata una Mostra collettiva de «I grandi naifs jugoslavi».

Erano presenti, tra gli autori più significativi, opere di: Ivan Rabuzin, Ivanjki Generalic', Ivan Lackovic.

La Mostra è aperta al pubblico fino al 17 novembre prossimo.

STAMPA SERA INTERNO ESTERO

Anno 106 Numero 247

Preoccupanti sviluppi in Medio Oriente

Sadat chiede di allontanare le forze dell'Onu dal Canale

I "caschi blu", che controllano la tregua, dovrebbero essere trasferiti da Ismailia al Cairo - Il premier Rabin: "Non vogliamo trattare con i terroristi dell'Olp"

Tel Aviv, 3 novembre.

L'Egitto ha chiesto alle Nazioni Unite di allontanare le «forze d'emergenza» dal Canale di Suez, trasferendole da Ismailia al Cairo. Lo ha reso noto oggi un portavoce delle Nazioni Unite, il quale ha aggiunto che una delegazione delle forze d'emergenza, preposte al controllo della tregua, ha deciso di partire oggi da Gerusalemme per discutere la questione con gli egiziani.

Il portavoce delle Nazioni Unite ha dichiarato che gli egiziani chiedono lo spostamento delle forze d'emergenza (*«blue»*), affermando che l'ente del Canale ha bisogno di tornare nell'edificio in cui esse hanno attualmente sede. L'ente aveva sede nell'edificio coniesso di Ismailia, fino a quando, nel marzo scorso, sono subentrati gli uffici dell'Unef.

La richiesta egiziana è considerata con qualche preoccupazione a Gerusalemme. Qui si teme infatti che la domanda sia motivata dal desiderio di allontanare la centrale degli osservatori dell'Onu dalla riva occidentale del Canale di Suez per poter attuare più agevolmente opere difensive e disposizioni di missili lungo la via d'acqua.

La ragione indicata dalle autorità egiziane al generale finlandese Siilasvuo, capo degli osservatori dell'Onu, sembra pretestuosa. Infatti analoga richiesta era stata presentata due mesi fa e la risposta era stata la domanda di un altro edificio nella stessa zona.

Nel momento in cui dopo il vertice di Rabat si afferma la linea intransigente dei Paesi arabi e si chiede il ritorno ai confini del 1967, la richiesta sembra sottolineare il deterioramento della situazione.

A questo nuovo sviluppo si aggiunga che la Siria non ha ancora aderito al rinnovo del mandato dei «caschi blu» nel Golan e le voci di ripresa delle ostilità si fanno più insistenti e diffuse nella regione, sicché si narra un notevole pessimismo sulla prossima visita del Segretario di Stato americano.

Oggi il governo israeliano ha tenuto due riunioni, durate in pratica tutta la giornata e sulle quali non ci sono ancora particolari, per esaminare le conseguenze del vertice tenutosi a Rabat.

Il primo ministro israeliano Rabin ha ribadito oggi in un'intervista al settimanale tedesco *Der Spiegel* la sua contrarietà a qualsiasi negoziato con le organizzazioni palestinesi che fanno capo all'Olp *«le quale non è un movimento di liberazione nazionale»* e il suo no alla costituzione di un terzo Stato tra Israele e la Giordania.

Giorgio Romano

Arafat: "Guerra entro sei mesi,,

(Nostro servizio particolare)

New York, 3 novembre.

In una intervista alla rivista americana «Time» il leader dell'Olp, Yasser Arafat, afferma di prevedere che vi sarà un'altra guerra nel Medio Oriente entro sei mesi. Egli aggiunge che i generali israeliani hanno già cominciato a parlare di un attacco e che a suo parere Israele attaccherà la Siria.

Arafat ha chiesto una azione dell'Onu per impedire un'altra guerra arabo-israeliana «altrimenti una catastrofe si abbatterà su questa regione».

Il leader di Al Fatah ha detto che una nuova conferenza di pace di Ginevra sul Medio Oriente «potrebbe calmare la situazione, ma non può portare ad una pace definitiva e duratura». (Ansa-Reuter)

Londra abbandona base in Sud Africa

Londra, 3 novembre.

Dopo quasi due secoli, la Marina britannica non userà più la grande base navale di Simonstown, nei pressi di Città del Capo, in Sud Africa. L'annuncio non è ufficiale, ma non vi è quasi alcun dubbio sulla fondatezza della notizia. La conferma dovrebbe giungere nelle prossime ore, quando il governo laburista del premier Harold Wilson avrà concluso le consultazioni con i suoi alleati nella Nato. Washington teme che la decisione inglese indebolisca le difese navali nell'Oceano Indiano, dove sempre più imponente è la presenza sovietica.

E' dal 1796 che la Royal Navy ha libero accesso a Simonstown. L'accordo più recente fra Gran Bretagna e Sud Africa fu firmato nel 1955.

Non si esclude adesso che Simonstown diventi una base americana o francese.

m. c.

Domani si vota negli Usa

Le elezioni parziali primo test per Ford

Si devono rinnovare la Camera dei deputati, 34 senatori su cento oltre a 50 governatori

(Dal nostro corrispondente)

Washington, 3 novembre.

L'America vota, martedì, per rinnovare la Camera dei deputati (435 seggi), 34 senatori su un totale di 100 e i 50 governatori degli Stati. Sono le elezioni «mid-term», così dette perchè cadono alla metà del quadriennio presidenziale scorsotto, quest'anno, dalle dimissioni di Nixon e dall'assunzione alla Casa Bianca di Gerald Ford, il Presidente non eletto, ma portato al vertice del potere dal precipitare degli avvenimenti. Proprio queste circostanze particolari, senza precedenti nella storia Usa, fanno di queste elezioni un test politico di enorme interesse: non solo esse rinnoveranno due terzi del Parlamento, ma rappresenteranno un giudizio indiretto sull'opera e in persona del nuovo Presidente.

Le previsioni indicano unanimemente una vittoria del partito democratico (il partito dei Kennedy, di Mc Govern, di Jackson) e i dubbi riguardano solo l'entità di questo successo. I repubblicani (cioè il partito dell'ex Presidente Nixon e di Ford) sono più in minoranza alla Camera (187 seggi contro 248) al Senato (42 contro 58) e nel panorama dei governatori dei 50 Stati Usa: attualmente, già 32 sono democratici. Ma l'interesse di questo voto del 5 novembre va al di là della semplice aritmetica elettorale, esso dovrà misurare l'entità dei danni provocati dallo scandalo Watergate.

Negli ultimi giorni, il partito alla Casa Bianca (i repubblicani) ha compiuto uno sforzo imponente, guidato da Ford, per recuperare il terreno perduto a causa del Watergate e per la crisi economica. Tradizionalmente, il «partito del Presidente» perde forza nelle elezioni «mid-term», di metà cammino, poichè su di esse si concentrano tutti i problemi e gli errori attribuiti al governo. Ma, martedì, questa abituale, prevista punizione rischia di trasformarsi in un castigo durissimo: i democratici potrebbero (l'ipotesi è remota, ma possibile) conquistare addirittura la maggioranza dei due terzi alle Camere, diventando così in grado di bloccare, attraverso il meccanismo del veto, che richiede appunto due terzi dei voti parlamentari, ogni azione del Presidente.

Watergate a parte, il terreno dello scontro tra i due partiti è stato soprattutto l'economia: per la parte repubblicana, Ford ha impostato la sua campagna accusando il Parlamento di essere una delle cause prime dell'inflazione attraverso una politica legislativa di «spesa allegra». All'esatto contrario, i democratici hanno rimproverato Ford di aiutare l'America verso una politica di deflazione selvaggia, quindi di massiccia disoccupazione, e hanno promesso di porvi rimedio con interventi pubblici a sostegno dell'impiego, lavori pubblici, provvedimenti assistenziali.

Vittorio Zucconi

Panico ad Albenga

Palazzo in fiamme gli abitanti fuggono

L'incendio provocato da tre bidoni di cherosene al condominio "Al Sole" - Nessun ferito I danni sarebbero circa una decina di milioni

(Dal nostro corrispondente)

Albenga, 3 novembre.

(p. m.) Un incendio, divampato nel tardo pomeriggio, ha investito l'ala di un condominio di Albenga, il palazzo «Al Sole», in località Vadino, costringendo decine di famiglie ad abbandonare le proprie abitazioni. Non si lamenta alcun ferito. Il transito automobilistico in via Piave, la vecchia statale Aurelia, è rimasto bloccato per circa mezz'ora.

Le fiamme sono divampate al primo piano, nell'alloggio di Oreste Savona, 35 anni, titolare di una rivendita di giornali, che in quel momento era in casa intento a controllare la contabilità.

Per cause che i vigili del fuoco ed i carabinieri dovranno accertare, si sono incendiati tre bidoni di cherosene, contenenti 60 litri di combustibile, che si trovavano sul balcone dell'appartamento, in corrispondenza della cucina. In pochi istanti le fiamme hanno raggiunto il quinto piano, mentre liquido infuocato cadeva sulla sottostante colonnina di un distributore di benzina, chiuso e temporaneamente inattivo.

I pompieri, la cui caserma è a qualche centinaio di metri, sono intervenuti con due autobotti, ed hanno rapidamente domato l'incendio, che tuttavia ha causato danni per una decina di milioni alla facciata, ai muri del palazzo, ed all'arredamento degli alloggi investiti dalle fiamme.

Boschi in fiamme

Biella, 3 novembre.

(p. m.) La persistente siccità favorisce, nel Biellese, gli incendi di boschi. I vigili del fuoco del distaccamento di Biella sono dovuti oggi intervenire nella frazione San Secondo di Salussola ed a Vigliano.

In quest'ultima località le fiamme minacciavano di estendersi a una villa. Hanno contribuito all'opera di spegnimento numerosi abitanti della zona.

L'incontro Ford-Breznev

Mosca: sul disarmo decisivo il "vertice,,

(Dal nostro corrispondente)

Mosca, 3 novembre.

Rompendo il riserbo finora osservato sull'argomento, la Pravda afferma, nel consueto commento di politica estera della domenica, che il prossimo incontro tra Breznev e Ford costituirà una tappa importante nello sviluppo della cooperazione pacifica internazionale».

L'ottimistica previsione dell'organo del pcus conferma le indicazioni, già fornite da fonti americane subito dopo la visita di Kissinger a Mosca, secondo le quali nel «mini-vertice» di Vladivostok verrà compiuto un passo decisivo verso una nuova intesa sulla limitazione delle armi strategiche delle due superpotenze. L'accordo, che avrà validità decennale e sostituirà il trattato provvisorio firmato nel '72 da Breznev e Nixon, sarà sottoscritto probabilmente a Washington, alla fine della prossima primavera, in occasione della visita del segretario generale del pcus negli USA.

Riferendosi indirettamente al negoziato sulla limitazione degli armamenti strategici, che ha costituito il tema principale dei colloqui di una settimana fa tra Breznev e Kissinger, la Pravda scrive infatti: «L'esperienza dimostra che la pratica delle consultazioni regolari tra i due Paesi ha una valida ragione d'essere. Certo, nei rapporti sovieto-americani, esistono parecchi problemi complessi irrisolti. Ma i vertici russo-americani hanno dimostrato che è possibile trovare una via per risolvere questi problemi a condizione che si faccia prova di buona volontà».

Secondo indiscrezioni raccolte negli ambienti diplomatici di Mosca, l'incontro tra Breznev e Ford avverrà in una città a cinquanta minuti d'elicottero da Vladivostok, in direzione di Nachodka, l'altro principale porto sovietico sul Mar del Giappone.

p. g.

La Germania sembra impazzita

Spese folli in massa nei negozi tedeschi

Bonn, 3 novembre.

La Germania ieri è sembrata impazzita. Milioni di persone si sono alzate di buon mattino nelle grandi città e nei piccoli centri e prima ancora che fosse giorno si sono affollate nelle zone commerciali, dando l'assalto ai grandi magazzini. Il caos nel traffico è stato «pauroso», riferiscono oggi i comandi di polizia di Monaco, Düsseldorf, Colonia, Stoccarda, Amburgo e Hannover, «come precedenti».

A Colonia, per esempio, i ponti sul Reno sono stati bloccati dalla polizia già alle 8,30, perchè il centro della città non riusciva più ad assorbire le vetture in arrivo; a Stoccarda sono stati lanciati appelli radio a partire dalle 9 per invitare gli automobilisti a non recarsi al centro o a servirsi dei mezzi pubblici, perchè la città era paralizzata.

A mezzogiorno nelle principali città le vendite avevano superato quelle della vigilia di Natale dell'anno scorso. «E' fantastico», ha detto il direttore di un grande magazzino di Colonia. L'ufficio stampa di una catena di grandi magazzini informa oggi: «*Siamo senza parole, sembrava Natale: la gente si strappava dalle mani gli articoli invernali, senza badare al prezzo. Articoli di regalo, piscettoli e soprattutto gli oggetti più cari, come pellicce, pellicce e borse di coccodrillo sono spariti dagli scaffali*».

Ieri, mentre milioni di tedeschi facevano gli acquisti record di questo dopoguerra, un'inchiesta demoscopica rivelava che un cittadino su tre intende risparmiare.

Tito Sansa

Seul: bruciano albergo e night 91 le vittime

Seul, 3 novembre.

Un incendio ha devastato un palazzo di sette piani a Seul: i clienti d'un albergo sono stati sorpresi mentre dormivano, gli avventori d'un night invece non hanno potuto fuggire perchè le porte del locale erano bloccate per impedire il passaggio a chi era senza biglietto. I morti sono almeno novantuno.

I vigili del fuoco temono che altre vittime si trovino tra i calcinacci.

Nixon migliora ma è ancora malato «grave»

Long Beach, 3 novembre.

L'ex presidente Richard Nixon è stato tolto dalla lista dei malati in condizioni disperate. La decisione è stata presa oggi dai medici del «Memorial Hospital» tenuto conto del miglioramento delle condizioni del paziente.

Tecnicamente, le sue condizioni sono adesso considerate «gravi». Ciò significa una sola infermiera e non più da due come era nei giorni scorsi. (Ansa)

la grande tradizione del brandy

Tre grandi brandy, tre aromi diversi, tre eccellenti interpretazioni della lunga tradizione Stock.

Stock 84, se al tuo brandy chiedi un gusto secco e generoso.

Royalstock, se lo preferisci delicato e ricco di aroma.

Stock Original, se lo vuoi schietto e vigoroso.

Nel pomeriggio del 1° novembre è morto a Roma

Luigi Salvatorelli

Ne danno l'annuncio dolentissimi i figli Mario e Franco, i nipoti Andrea e Silvia, i parenti tutti e gli affezionatissimi Rosina e Fedele Betti. I funerali, muniti dell'assistenza di rito bartolomeo Gatto 83, avranno luogo presso la chiesa dei Protomartiri Romani in Piazza Venezia 7329, martedì 5 novembre alle 10. La salma sarà quindi portata a Monteleone (Perugia), dove sarà tumulata nella tomba di famiglia.

— Roma, 3 novembre 1974.

La Direzione e le Redazioni di «La Stampa» e «Stampa Sera» partecipano profondo dolore del collega Alberto Salvatorelli per la morte del padre

Luigi Salvatorelli

— Torino, 3 novembre 1974.

La Direzione Amministrativa e i Dipendenti dell'Editrice La Stampa S.p.A. si uniscono al lutto del redattore Alberto Salvatorelli per la scomparsa di

Luigi Salvatorelli

— Roma, 3 novembre 1974.

La Redazione Romana di «La Stampa» e «Stampa Sera» fraternamente vicina a Mario Salvatorelli partecipa al suo dolore per la scomparsa di

Luigi Salvatorelli

— Roma, 3 novembre 1974.

Unitamente e separatamente

Adelina Giraudi

Dalla tristissima annuncio a tutti il fratello Ignazio e Giovanni con rispettive famiglie, i nipoti Aldo e Maria Bosia, Anna Marchisio, Cesare, Giuseppe, Matteo e famiglie, Ilde Rattellini e parenti tutti. I funerali si svolgeranno martedì corrente alle ore 15,30 partendo dall'abitazione della defunta, via Massimo d'Azeglio 24. Non fiori ma opere di bene alla parrocchia di San Agostino.

— Cuneo, 3 novembre 1974.

Gli amici affezionatissimi

Pia Pisani

Annamaria Motossi Pisani in Porta e famiglia

Luciano, Franco, Giulio Bobbyetti Pisani e famiglie esprimono affettuosamente unitamente al dolore al fratello e Giovanni Giraudi e famiglie per la perdita della carissima signorina

Adelina Giraudi

— Cuneo, 3 novembre 1974.

Le famiglie Rivoga Goffi e Groppi si uniscono al lutto dei cugini Giraudi per la perdita della sorella

ADELINA.

— Cuneo, 3 novembre 1974.

Il Presidente, il Consiglio direttivo, la Segreteria ed i Soci dell'Unione Italiana Giornalisti dell'Automobile (U.I.G.A.) esprimono sentitamente il dolore dei familiari per l'immatura scomparsa del vice presidente

Pier Luigi Sagona

— Torino, 3 novembre 1974.

Il Gruppo F.N. dell'Unione Italiana Giornalisti dell'Automobile profondamente colpito per la prematura perdita del vice presidente

Pier Luigi Sagona

— Torino, 3 novembre 1974.

Pasquale Balsamo
Alberto Bellegni
Anna Bertazzini
Giovanni Cancedda
Mario Cavalli
Fabio Montemezzo
Franco Prunico
Ottavio Ricci
Gianni Rosignoli

Adriana Zanolino e tutti i Collaboratori de «L'Automobile» piangono l'immatura scomparsa del loro amico e collega

Pier Luigi Sagona

— Roma, 3 novembre 1974.

Il Presidente, il Comitato Esecutivo, il Consiglio di Amministrazione e il Personale della casa editrice Elle si associano al dolore della famiglia per la morte di

Pier Luigi Sagona

direttore della rivista dell'Automobile, amico e trasportista

— Roma, 3 novembre 1974.

La Redazione e i Collaboratori della rivista «HP» esprimono il loro sincero partecipare la morte del direttore

Pier Luigi Sagona

— Roma, 3 novembre 1974.

Gli Amici di Auto 70 ricordano

Pier Luigi Sagona

— Torino, 3 novembre 1974.

I S.S. Vanchiglia piange con viva pena il decesso del caro Franco Mo per la perdita della diletta mamma

Flaminia Mo

— Torino, 2 novembre 1974.

Partecipano addolorati al grave lutto della famiglia Mo gli amici:

Gaspare Tajta
Mattep Della Rita
Giovanni Volpini
Rodolfo Sottile
Aldo Cicchi
Umberto Franceschini
Giovanni Pecchetto
Cesare Desiderato
Franco Torre
Piero Terrero
Luciano Ivaldi
Maria Adriana Tavan
Pier Luigi Aurea
Lelio Baldissone
Antonio Schiavieri
Nicolò Petullo
Lelio Griffa
Graziano Griffa
Aldo Ariccio
Luciano Bruzzo
Giovanni Serra
Edoardo Zarnerello
Giovanni Mamarani
Piero Parrone
Gino Morelli
Piero Raffaghezzo
Vito Volpe
Alfredo Ferraro
Guido Sampaolino
Adriano Lequaglio
Gaetano Arieti
Goglino.

Unitamente e distinto

Giampiero Andrina

Addolorati le annunciano la morte i suoceri, la cognata, i nipoti, i parenti tutti. Funerali domani ore 14 via Braccini 94 con accompagnamento per Moncenisio. Seguirà cremazione. La presente è partecipazione e ringraziamento.

— Torino, 3 novembre 1974.

Laura e Bruno Vaglina
Maria Luisa e Luciano Bizzola
Silvana e Dino Sol

piangono la scomparsa dell'amico **PIERO.**

Il marchese all'affetto dei suoi cari

Elisabetta Simonetta n. Rostagno

Ne annunciano il pietoso Giuseppe Maria, i figli Roberto e Maria Agnese e parenti tutti. La cara salma sarà trasportata domani, ore 13,45, all'Ospedale Mauriziano, indi proseguirà per Brescia.

— Torino, 3 novembre 1974.

Giuseppe e Giovanna Lanzavecchia colonnini partecipano al lutto

La Direzione e il Personale della Soc. Nazionale Metanodotti S.p.A. partecipano con profonda gratitudine al lutto del dottor Bruno Messore, dirigente della società, per la morte del padre

dott. Giuseppe Messore

— Torino, 3 novembre 1974.

Eliana Carcassola
Piero Calvelli
Gino Colomo
Nicola Depredo
Giuseppe Lama
Enrico Reinmert
Walter Scaglione

partecipano commossi al dolore di Bruno Messore per la scomparsa del padre

dott. Giuseppe Messore

— Torino, 3 novembre 1974.

Ha lasciato i suoi cari il

comm. Giuseppe Songia

Grande invalido

Costernato ne annuncia a quanti lo piansero, la moglie Francesca Cargnio, la figlia Maria, gli affezionati nipoti, cugini e parenti tutti. I funerali avranno luogo domani alle ore 15,30 partendo dall'abitazione via Sabaudia 6 (piazzale Maria per Crocetta d'Alba. Seguirà tumulazione.

— Torino, 4 novembre 1974.

Sono vicine a Graziella e famiglia Giuseppina e Massimo.

Addolorato per la scomparsa del caro **GIUSEPPE**, partecipa la famiglia Giuseppe Cargnio.

Partecipazione ufficiale della Banca Nazionale Metanodotti S.p.A. partecipa con profonda gratitudine al lutto del dottor Bruno Messore, dirigente della società, per la morte del padre

dott. Giuseppe Messore

— Torino, 3 novembre 1974.

Ha lasciato i suoi cari il

comm. Giuseppe Songia

Grande invalido

Costernata ne annuncia a quanti lo piansero, la moglie Francesca Cargnio, la figlia Maria, gli affezionati nipoti, cugini e parenti tutti. I funerali avranno luogo domani alle ore 15,30 partendo dall'abitazione via Sabaudia 6 (piazzale Maria per Crocetta d'Alba. Seguirà tumulazione.

— Torino, 4 novembre 1974.

Sono vicine a Graziella e famiglia Giuseppina e Massimo.

Addolorato per la scomparsa del caro **GIUSEPPE**, partecipa la famiglia Giuseppe Cargnio.

Partecipano ufficiali della perdita prematura

Agostino Tagliabue

Addolorati ne annunciano la morte, i figli, la sorella Fiorenza, nata Tagliabue, ore 14,30 di ieri a Torino Regina Margherita 240.

— Torino, 4 novembre 1974.

Si associano al dolore la società Roma e risetto.

Partecipano ufficiali della perdita prematura

Agostino Tagliabue

Addolorati ne annunciano la morte, il figlio